O TEMPO
Tempo: Nublado.
Temp.: Em elevação.
Ventos: Quadrante Norte, moderados.
Máxima: 32,7.
Mínima: 18,8.

Diario Carioca

☆ UM JORNAL DO RIO PARA TODO O BRASIL ☆

ANO XXX — N. 8.927 — Rio de Janeiro, têrça-feira, 20 de agôsto de 1957 — PREÇO: CRUZEIRO 1,50

Fundador
J. E. DE MACEDO SOARES

O MÁXIMO DE JORNAL NO MÍNIMO DE ESPAÇO
12 PÁGINAS

Estranha perseguição

UM dos nossos colegas da Oposição mostra-se indignado com o fato do Presidente da República escolher livremente na lista dos candidatos ao generalato. O Chefe de Estado está usando uma prerrogativa sua, da qual não pode abrir mão em troca da observância de uma prática comodista, inspirada numa praxe errada, que só tem servido para diminuir a autoridade do Chefe Civil das Fôrças Armadas. Não é fugindo a suas responsabilidades nem renunciando a seus privilégios que o comando se impõe ao acatamento dos comandados.

O exemplo de que se serve o jornal é o de um distinto oficial superior, o comandante Mário Pinto de Oliveira, colocado num dos dois primeiros lugares na lista em face de sua antiguidade e merecimentos. Acusa-se o Govêrno de estar perseguindo cruelmente êsse capitão-de-mar-e-guerra, que assim estaria pagando por sua atitude a 11 de novembro de 1955.

Não é verdade. Há vários oficiais que não aderiram ao 11 de novembro ou contra êle se manifestaram e que, entretanto, estão em postos importantes e mesmo alcançaram promoção. Mas o Presidente da República é que é o árbitro da oportunidade de fazer general a um coronel ou capitão-de-mar-e-guerra, qualquer que tenha sido sua atitude em face do 11 de novembro.

POR mera perseguição política é que ninguém deixou de alcançar acesso na carreira militar. O critério que deve prevalecer e que prevalecerá é o do binômio **mérito e confiança**.

Um militar pode ser excepcionalmente capaz em sua profissão, mas nem por isso escolhido para o pôsto imediatamente superior sem que isso ofenda sua honorabilidade, pois o arbítrio do Presidente se funda num direito inerente a suas funções e expresso claramente na lei.

Quanto à não promoção do comandante Mário Pinto de Oliveira, nada mais absurdo do que afirmar-se que ela constitui um ato de perseguição política a êsse brilhante oficial. O Chefe da Nação não pode ignorar que se trata de um oficial competente e de boa reputação na sua classe. Tão bem reputado e tão competente, que — sabem que missão lhe foi confiada?

E' o próprio jornal que nos informa: "O comandante Mário Pinto está atualmente servindo como adido naval junto às Embaixadas do Brasil na Venezuela e na Colômbia".

Não há oficial de Marinha que não saiba que um dos postos mais apetecíveis que se possam dar aos que servem a Armada é o de adido naval. Assim, o capitão supostamente perseguido pelo Govêrno por sua hostilidade ao 11 de novembro está muito bem aquinhoado com um lugarão invejável no estrangeiro, pago em dólares que, reduzidos a nossa moeda, talvez subam a mais de cem mil cruzeiros mensais!

LONGE de nós negar qualidades ao ilustre comandante Pinto para o desempenho de suas importantes funções diplomático-navais. Ante os serviços que êle nos esteja prestando em Caracas e Bogotá, talvez seja pouco o que a República lhe fornece mensalmente em moeda americana, dispensando-lhe um tratamento que se equipara ao dos diplomatas. Mas dizer que êsse oficial está sendo perseguido pelo Govêrno, isso é "troppo forte".

Qualquer dia vão dizer que o comandante Pinto é um exilado, condenado iniquamente ao desterro em países andinos, porque não concordou com o "retôrno".

Em relação ao comandante Bulcão Viana, jamais foi perseguido na atual administração da Marinha, pois chegou a ser designado Subchefe do Estado-Maior da Armada, durante um mês — coisa inédita — em suas novas funções. As razões por que não lhe deram outras, só o ministro Alves Câmara as poderá explicar.

DANTON JOBIM

REFORMA ELEITORAL: RECUO DE BENEDITO

Consegue apoio de líderes da Maioria

Com a assinatura dos líderes do PSD, PTB, PR e PSP, conseguidas ontem à noite em reunião que promoveu em sua residência, o sr. Benedito Valadares garantiu o apoio ao seu projeto de reforma eleitoral, que será apresentado à Câmara hoje.

O novo projeto foi desbastado dos pontos que, no anterior, haviam suscitado maior resistência, e vai publicado, na íntegra, na 4.ª página desta edição. Êle está sendo encarado como um recuo substancial do Presidente em exercício do PSD, motivado pela resistência de numerosos setôres da Maioria parlamentar.

APÊLO A VIEIRA

No correr do dia de ontem, o sr. Valadares manteve dois encontros com o líder Vieira de Melo, a quem mostrou o projeto atenuado e a quem pediu realizasse sondagens na Câmara.

O novo projeto elimina do substitutivo Martins Rodrigues tudo quanto já foi objeto de instrução do Tribunal Superior Eleitoral. E' mantida a exigência da assinatura do requerimento do alistando na presença de Juiz, mas limitada a uma só vez a necessidade do comparecimento do eleitor em Cartório.

TRANSFORMAR EM LEI

De uma maneira geral, os círculos parlamentares consideram satisfatórias as instruções baixadas pelo TSE com referência à aplicação da lei eleitoral e sugere-se que transformar as instruções em lei seria uma solução adequada para a crise provocada pelo presidente do PSD.

Quanto à notícia de que o senador Valadares incluía entre os partidários da reforma o PRP, o deputado Compagnoni afirmou à reportagem que o presidente do PSD não tinha o direito de alegar tal coisa, pois é notória a repulsa do PRP à reforma.

FILINTO VIAJA

O senador Filinto Muller viaja amanhã para Mato Grosso, para presidir ao comício pessedista de propaganda eleitoral na cidade de Corumbá. Fontes a êle ligadas informam que o senador não se ausentará por motivo de discordância com o senador Valadares, mas em obediência a compromisso antigo.

UMA SEMANA NO SENADO

A tramitação do projeto no Senado, segundo as previsões, se fará numa semana, com o consentimento da bancada do PTB e a do PR. Na Câmara, entretanto, o processo de obstrução poderá se prolongar até o começo do próximo ano.

A REUNIÃO

A apresentação do projeto na Câmara, em vez de ser no Senado segundo estava estabelecido, tornou-se necessária em virtude de constar do projeto um dispositivo que abre o crédito especial de Cr$ 300 milhões à Justiça Eleitoral, que torna a matéria de iniciativa privativa da Câmara dos Deputados.

Na reunião de ontem, que só terminou às 24 horas, ficou assentado que o senador Novais Filho se incumbirá de realizar gestões junto à direção do seu partido (PL), visando obter o seu apoio oficial para a reforma da legislação eleitoral.

A reunião compareceram: senadores Abelardo Jurema (PSD) Apolônio Sales (PSD); Cunha Melo (PTB); Novais Filho (PL); e deputados Cid Carvalho (PSD); Dilermando Cruz PR); Souto Maior (PTB); Martins Rodrigues (PSD); Raimundo de Brito (PL); Arnaldo Cerdeira (PSP); Leoberto Leal (PSD) e Batista Ramos (PTB).

NENHUMA EMENDA

Finalmente, ficou decidido que nenhuma emenda será apresentada, no Senado, ao projeto, a fim de que o mesmo tenha a rápida tramitação que se faz necessária.

PETRÓLEO DÁ EM ALAGOAS: 35 BARRIS: HORA

MACEIÓ, 19 (AN) — Está jorrando petróleo, desde sábado à noite, no poço pioneiro de Jequiá, a 40 quilômetros de Maceió. A produção estimada é de 35 barris por hora, de petróleo parafínico, segundo comunicação do cel. Janary Nunes ao Presidente da República.

A população do Estado dá largas ao seu regozijo enquanto o Presidente da "Petrobrás", que se encontra nesta cidade supervisionando os trabalhos, revela-se francamente otimista quando às perspectivas de produção comercial dos poços alagoanos. A última palavra dependerá dos testes que se realizarão, continuamente, durante 30 dias depois de revestido e completado o poço de Jequiá.

A COMUNICAÇÃO OFICIAL

Comunicando os primeiros detalhes da manifestação petrolífera, em Alagoas, o coronel Janari Nunes enviou ao sr. Juscelino Kubitschek o seguinte telegrama:

"Confirmando informação telefônica, tenho o prazer de comunicar a V. Exa. que o poço pioneiro de Jequiá, situado cêrca de 40 quilômetros ao sudoeste de Maceió, durante o teste de formação realizado na tarde de 17 do corrente, para verificar o horizonte compreendido entre 1566 e 1569, 7 mts., revelou apreciável volume de petróleo e gás. A produção estimada foi de 35 barris por hora de petróleo parafínico amarelo-esverdeado, com 41 gráus API. Embora a capacidade efetiva da produção dependa da realização de teste contínuo durante trinta dias, pode-se afirmar a existência de petróleo no Estado de Alagoas em local próximo da costa oceânica e dos grandes centros de consumo do país. Respeitosas saudações"

A HISTÓRIA DO JEQUIA'

O roteiro da descoberta de petróleo, na área alagoana, desde o início das perfurações a 20 de março dêste ano, vai descrito, pormenorizadamente, na seguinte nota do gabinete da presidência da "Petrobrás":

"No dia 20 de março do ano corrente, foi iniciada a perfuração do poço pioneiro de Jequiá, situado cêrca de 40 quilômetros a sudoeste de Maceió e a 22 quilômetros a sudoeste de São Miguel dos Campos. A locação foi determinada depois de estudos gravimétricos e sismográficos.

Executou a perfuração, uma sonda "Cardwell, modêlo 0", com capacidade para 3.000 metros. Os serviços de perfuração foram contratados com a firma "Haney And Williams Drilling Co." sob a fiscalização dos técnicos da Pe-

(Conclui na 10.ª pag.)

O PIONEIRO

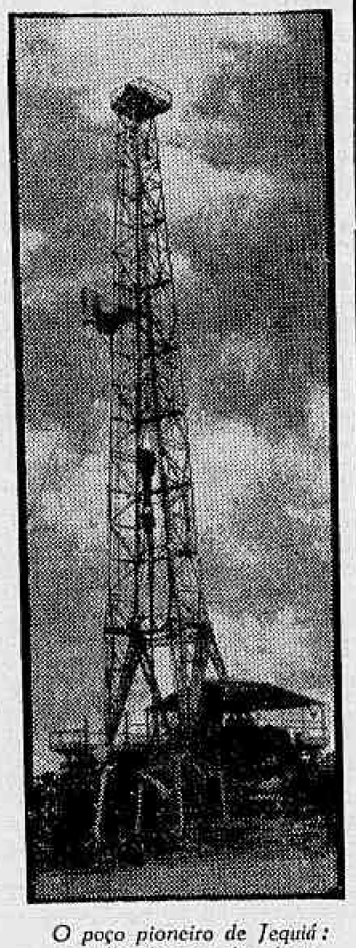

O poço pioneiro de Jequiá: petróleo bom e abundante

QUEM VARRE, NA INDONÉSIA, É PRESIDENTE

DJAKARTA, 19 (FP-DC) — Inaugurando simbòlicamente o seu movimento em pról de uma vida nova, o presidente Sokarno e todos os ministros, com as respectivas espôsas, varreram solenemente a lama e o lixo espalhados na praça de "Senen-Senen", no centro da capital.

Pôsto que simbólico, a faxina oficial custou uma hora e meia de trabalho, e os resultados foram reais. A praça do mercado, por exemplo, nunca esteve tão limpa.

PAPA RECEBE D. JAIME

CIDADE DO VATICANO, 19 (FP) — O Papa recebeu hoje de manhã, em audiência privada, o cardeal dom Jaime de Barros Câmara, Arcebispo do Rio de Janeiro.

ROMANCE NO RIO

Dorothy Lewis, dos Estados Unidos, e Serge Dorenski, da União Soviética, estão no Rio de Janeiro, disputando o I Concêrto Internacional de Piano; ambos já se exibiram perante público carioca e, agora, aguardam as finais, a partir do dia 23. Mas, embora de países politicamente tão distantes, um sentimento de afeto está se desenvolvendo claramente entre os dois, talvez sob os influxos estimulantes desta cidade. Ontem, José Guilherme Mendes acompanhou o casal por diferentes pontos do Rio, conforme se pode ler na coluna do mesmo nome à página três. — Na foto, Serge presenteia Dorothy com uma "Matrochka", boneca russa de madeira

LOTT AO STF: "NEM CALÚNIA, NEM INJÚRIA"

"Uma denúncia, ainda que aparentemente destituída de fundamento, tem de ser apurada, para que, desde logo, as dúvidas ou as suspeitas sejam afastadas, ou, quando confirmadas, sejam tomadas, com tempestividade, providências capazes de acautelar o interêsse público. Deixar de agir, em tal hipótese, importaria em incidir no crime de falta de exação do cumprimento do dever".

O general Teixeira Lott parte dessa premissa (respondendo à interpelação do Supremo Tribunal no processo de queixa-crime intentado pelo brigadeiro Eduardo Gomes e outros oficiais), para demonstrar finalmente que não houve qualquer intuito de calúnia, difamação ou injúria e sim estrito cumprimento de dever legal, no telegrama cifrado do Ministério da Guerra aos comandos militares, sôbre rumores de um "complot" de que participariam os oficiais queixosos.

AS RAZÕES DO MINISTRO DA GUERRA

E' do seguinte teor, na íntegra, a informação do general Lott, encaminhada ao Supremo Tribunal Federal e recebida pelo ministro Barros Barreto (relator):

"Exmo. Sr. Ministro Barros Barreto:

"No ofício n.º 369-A-R, de 2 do corrente, determina Vossa Excelência que me pronuncie a respeito da petição em que o Tenente-Brigadeiro Eduardo Gomes e outros Oficiais Superiores me interpelam através do Igrégio Supremo Tribunal Federal, sôbre um

(Conclui na 10.ª pag.)

POR MORANGO

O advogado Bernardes, que recorreu à Justiça norte-americana contra a escolha de "Miss Universo", fala ao D.C.

DEFENDE NOS EE. UU. DIREITO DA MORANGO

Atacado por um súbito acesso de civismo estético o advogado brasileiro Gabriel Bernardes enviará, hoje à noite, à Suprema Côrte dos Estados Unidos um recurso judicial contra a eleição da srta. Gladyz Zender (representante do Perú) para Miss Universo 1957.

— Faço isto — disse, ontem, ao DC o causídico "doublé" de esteta — porque considero que Teresinha Morango (a quem não conheco) é a verdadeira Miss Universo, e principalmente porque o título não é uma honraria sua, mas pertence ao Brasil.

PETIÇÃO — COM GARANTIA

A petição do advogado brasileiro que vai acompanhada de uma carta ao presidente da Ordem dos Advogados (American Bar Association) dos EE.UU. e de um certificado de garantia passado pela vice-cônsul norte-americana no Rio, sra. Lillie Maie Hubbard, finca seus alicerces jurídicos no Regulamento do Concurso que determinava para as candidatas as seguintes condições: a) Ter a concorrente ao certame 18 anos completos; b) Ser solteira.

— Ora — raciocina êle — Miss Peru não tem 18 anos completos e, por isso, não poderia ser classificada.

O SANGUE PELO BRASIL

Com a preliminar de que "não conheço pessoalmente Teresinha Morango mas sou capaz de dar

(Conclui na 10.ª pag.)

GUINLE GANHA: O FÊNIX VAI SER DERRUBADO

A demolição do Teatro Fênix e sua substituição por um gigantesco edifício que deverá comportar, inclusive, uma outra casa de espetáculos, moderna, porém de menores proporções, está pràticamente assegurada com a concessão ao sr. Guilherme Guinle, pelo desembargador Oliveira e Silva, do mandado de segurança requerido contra a Prefeitura.

Por interferência da Casa dos Artistas, a municipalidade sustou a demolição do Fênix, procurando obrigar o seu proprietário a cumprir uma cláusula testamentária segundo a qual, no local do imóvel, deveria existir, obrigatòriamente, um teatro tão grande quanto o antigo, ou maior, dando origem à medida judicial tomada pelo sr. Guilherme Guinle.

AINDA DEPENDE

Na segunda sessão desta semana a 4.ª Câmara Cível deverá decidir em definitivo sôbre a medida concedida pelo desembargador Oliveira e Silva, já que dois outros desembargadores, Bulhões de Carvalho e Roberto Medeiros, pediram vista do processo.

De acôrdo com alegações do sr. Guilherme Guinle, o edifício que surgirá (se vencer a questão) dará cumprimento integralmente à cláusula testamentária.

DIA 12, VETOS ÀS TARIFAS VÃO SER APRECIADOS

O Congresso Nacional apreciará os vetos parciais à Lei de Tarifas no próximo dia 12 de setembro, em reunião conjunta para a qual foi ontem convocado.

As razões dos vetos apostos pelo Presidente da República chegaram ontem ao Senado e serão lidas hoje, no Expediente.

ATAQUE DE ABELHAS AO AÇÚCAR

HAIFA, 19 (FP-DC) — Tentativa para um novo tipo de operação triangular (mel), de que participariam usineiros do Brasil e abelhas israelenses, acaba de ser frustrada neste pôrto, por ocasião do desembarque de 5 mil toneladas de açúcar brasileiro do navio "Dueboifi".

A descarga não pôde ser feita durante o dia, em face dos repetidos ataques de enxames de abelhas, que nem mesmo respeitaram a reação vigorosa das autoridades do pôrto, através de pulverizações de DDT e gases especiais. Ficou decidido, finalmente, que o desembarque se realizaria à noite, à luz dos refletores.

LOTT VAI VER INAUGURAÇÃO DA LEGIÃO LOTT

O general Teixeira Lott será convidado a comparecer, 5a.-feira, às 20 horas, no salão nobre do Automóvel Clube, para assistir à instalação da seção carioca da Legião Cívica General Lott. O presidente é o deputado Hildebrando de Góis.

Já foi instalada anteriormente na Bahia a seção local da Legião. As próximas instalações, depois da de quinta-feira, serão as das seções do Piauí e Maranhão

LOTT PROMETE OS TROFÉUS

ASSUNÇÃO, (UP-DC) 19 — Durante sua visita a esta capital, o general Teixeira Lott comunicou, oficialmente, ao Govêrno, que pedirá ao presidente Kubitschek o apressamento das gestões para a devolução ao Paraguai dos troféus de guerra da Tríplice Aliança, que se encontram em museus brasileiros.

Proposto o leilão do Maracanã: 2 bilhões

O preço aproximado do estádio do Maracanã foi ontem calculado pelo vereador Couto de Sousa em Cr$ 2.100 milhões, ao tentar demonstrar ser inexequível, por falta de comprador, a venda do estádio a particulares mediante concorrência pública, objeto de um requerimento de seu colega Frederico Trota ao Prefeito.

Alegando que a PDF deve passar o estádio adiante, visto ser caríssima a sua manutenção, o sr. Trota sugeriu que o produto do negócio seja aplicado na construção de escolas e postos de puericultura. A votação de seu requerimento foi adiada, por não haver número, ontem, no plenário para decidir sôbre êle.

CR$ 23,10 POR ARQUIBANCADA

Ao falar sôbre a proposição do sr. Trota, o vereador Couto de Sousa anunciou que vai dar uma série de entrevistas aos jornais, às estações de rádio e à televisão, a fim de provar ao público que, pelos preços antigos os clubes recebiam Cr$ 11,20 por arquibancada vendida no Maracanã, passando a auferir agora com os preços atuais, Cr$ 23,10 — parcela inteiramente satisfatória.

TRT FAZ JUÍZES SEM CONCURSO NEM ATO DE JK

Com o voto dos juízes classistas, o Tribunal Regional do Trabalho acolheu ontem a pretensão de suplentes de juízes de terem seus títulos apostilados como juízes do Trabalho substitutos e em consequência, ingressarem na magistratura do trabalho independentemente da prestação de concurso e de nomeação do Presidente da República.

Votaram contra a pretensão os juízes Délio Maranhão e Pires Chaves, presidindo o julgamento o juiz Celso Lana, por se declarar impedido o presidente do Tribunal, juiz Amaro Barreto.

BRASÍLIA A TODO PANO

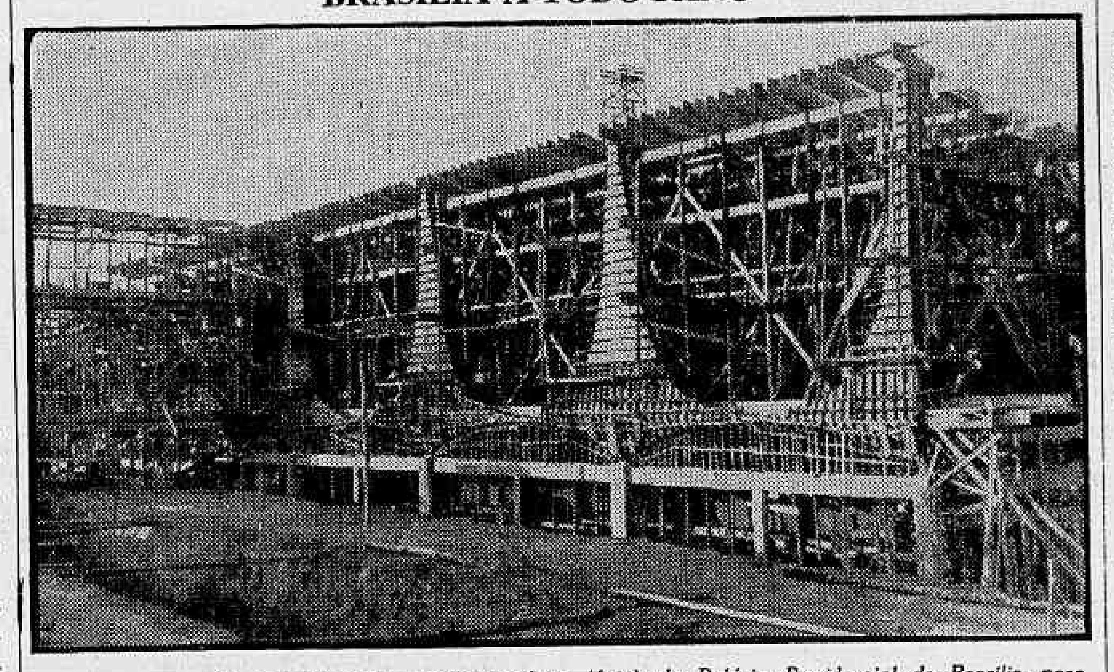

Setecentos operários trabalham dia e noite nas obras (foto) do Palácio Presidencial de Brasília, para aprontá-lo em maio de 1958, segundo os cálculos da NOVACAP. Nêsse mesmo período estarão concluídos o hotel de turismo, com capacidade para mais de 300 hóspedes, e o asfaltamento da rodovia Brasília - Anápolis. O Palácio da Alvorada ficará situado à margem do imenso lago que se vai construir na cidade

Maureen diz que vai provar sua inocência

HOLLYWOOD, LOS ANGELES e LONDRES, 19 — (FP-UP) — Aumentando de um para 5 milhões de dólares o pedido da indenização que exigirá da revista «Confidential», Maureen O'Hara vai provar que a 9 de novembro de 1953, quando lhe foi atribuido um comportamento pouco decente na última fila do «Chinese Grauman Theater», encontrava-se fora do país.

Contra o depoimento de James Craig, que diz ter visto a bela irlandesa num «catch-as-catch-can» amoroso com um jovem latino, Maureen O'Hara pretende apresentar seu passaporte visado e dez testemunhas, provando que deixou os Estados Unidos em 6 de outubro de 1953, para filmar na Espanha, de onde só regressaria em 11 de janeiro de 1954.

TENTO PARA MAUREEN

A gerência do Hotel Dorchester, de Londres, confirmou hoje que Maureen O'Hara, esteve hospedada ali de novembro a dezembro de 1953, na mesma época em que, segundo a revista "Confidential" estaria dando um espetáculo extra no Teatro Chinês de Hollywood sob as vistas austeras de James Craig.

TURISTA SÓ VAI À MISSA BEM VESTIDO: VENEZA

VENEZA, 19 (FP-DC) — O acesso à Basílica de Veneza será doravante formalmente proibido a todos os que não estiverem (homem ou mulher) vestidos "segundo as nobres tradições cristãs do povo veneziano"

Essa providência das autoridades eclesiásticas tem que ver com o verão e com os turistas, principalmente com êstes. Diz por exemplo o Cardeal Patriarca que êles andam nas ruas de Veneza como se estivessem nas praias. Convém por isso mesmo — adverte — que os sacerdotes não visitem a cidade durante o verão, mesmo se fôr para acompanhar grupos de fiéis.

O BANCO DE CRÉDITO REAL DE MINAS GERAIS S.A.

tem o prazer de anunciar a inauguração, hoje, das novas agências metropolitanas do Distrito Federal:

CAMERINO — Rua Camerino, 11

CAMPO GRANDE — Rua Augusto Vasconcelos, 120-A

CATETE — Rua do Catete, 278

cujos serviços coloca, desde logo, à disposição dos seus amigos e clientes.

'Convair' montaria fábrica no Brasil

BUENOS AIRES, 19 — (AN-DC) — A transferência de uma fábrica de aviões «Convair» dos Estados Unidos para o Brasil é o objeto de uma série de negociações que estão sendo realizadas em Washington, segundo declarou hoje, no «Hotel Plaza», onde está hospedado, o embaixador Amaral Peixoto.

O Embaixador informou ainda que não se tratará do problema do café na Conferência Econômica Interamericana que se realiza aqui e desmentiu categòricamente que o Brasil tivesse obtido do Banco Internacional um empréstimo de 130 milhões de dólares, conforme fôra divulgado no Rio.

NOTÍCIA MALDOSA

"É visivelmente — acentuou o sr. Amaral Peixoto, a propósito do empréstimo que não houve — uma notícia maldosa com o intento de prejudicar a Conferência. O Brasil vem a Buenos Aires colaborar na obtenção de uma fórmula que atenda a tôdas as nações do Continente".

Sôbre a conferência, disse o embaixador tratar-se de uma espécie de assembléia médica encarregada de examinar um doente e de ministrar-lhe o remédio, mas não disse quem é o doente.

"SÃO PAULO"
COMPANHIA NACIONAL DE SEGUROS DE VIDA
DIRETORES
Dr. José Maria Whitaker
Dr. Erasmo Teixeira de Assumpção
Dr. José Carlos de Macedo Soares
Sede — Rua 15 de Novembro, 324 — São Paulo
Sucursal no Rio de Janeiro — Av. Rio Branco, 173 — 10.º andar

CONSULTAS URGENTES SÔBRE A SITUAÇÃO SÍRIA

GUERRA DE OMÃ TERMINOU COM UMA SÓ MORTE

MASCATE, 19 (UP e FP para o DC) — Dando por encerrada a operação para a qual foram chamadas, as fôrças britânicas que ajudaram o Sultão a sufocar a revolta chefiada pelo Imã de Omã começaram, hoje, a abandonar o país, depois de uma luta cuja única vítima foi um soldado árabe, morto numa escaramuça.

Os soldados britânicos, em número de 500, estão se dirigindo para o Aeroporto de Azeiba, a uns 27 quilômetros de Mascate, de onde serão conduzidos em aviões de transporte da RAF para Bahrein ou Aden, conforme o caso.

RETOQUES

Com a finalidade de verificar, pessoalmente, a situação atual aqui dominante, chegou hoje a esta cidade o residente-político britânico no Golfo Pérsico, sir Bernard Burrows, que está providenciando no sentido de serem adotadas as últimas providências para o total restabelecimento da autoridade civil.

A situação ficará, a partir de hoje, a cargo do Exército do Sultão e do govêrno civil, apesar de que um contingente de cinco carros de combate britânicos permanecerá durante mais algum tempo aqui, para auxiliar no patrulhamento.

ACÔRDO CUMPRIDO

Conforme o acôrdo firmado com o Sultão, quando êste solicitou a ajuda dos britânicos para combater o Imã, nenhum soldado inglês penetrou em cidades ou aldeias, a não ser quando em trânsito. Amanhã, segundo se espera, terá partido o último soldado britânico, retornando a calma ao país.

Apesar de até o momento não se ter verificado guerrilha alguma, é considerado como provável que, após a retirada das fôrças inglêsas, patrulhas rebeldes tentem operações isoladas, que serão combatidas pelas próprias tropas do Sultão.

PRODUÇÃO DE VACINA NOS EUA. REDUZIDA

WASHINGTON, 19 (UP) — As autoridades sanitárias da Nação rejeitaram hoje, virtualmente, a possibilidade de que êste ano haja suficiente vacina contra a gripe «asiática», disponível para enviá-la às zonas da América Latina já afetadas pela epidemia.

Disseram ainda que as cifras de produção atuais apenas possibilitam que a vacina seja suficiente para imunizar a um têrço da população norte-americana para fevereiro próximo.

MOTIVOS

O Departamento de Comércio, que prognosticou uma situação de emergência para setembro e outubro próximos, restringiu, na semana passada, as licenças de exportação de vacina. Até agora, os principais laboratórios do país prepararam um total de 502.000 doses de vacina e calculam que até 15 de setembro terão prontos outros oito milhões de doses.

Dêste total, quatro milhões serão entregues às Fôrças Armadas dentro do país e no exterior. O cirurgião-geral Leroya Burney, segundo se espera, recomendará, esta semana, que se vacinem contra a gripe «asiática» os funcionários do Govêrno.

EXPERIÊNCIA

O dr. Burney declarou que, em sua opinião, as primeiras doses de vacinas disponíveis deviam ser inoculadas em médicos e enfermeiros, pessoal dos hospitais e em outras pessoas que cuidam de enfermos.

Acrescentou que não acreditava que a epidemia de gripe, que se espera que ataque os Estados Unidos, fôsse de proporções fatais, mas insistiu em que uma pessoa em cinco pode ser afetada.

INGRID E JENNY

CAPRI — Ingrid Bergman e sua filha Jenny Ann Lindstrom são vistas passeando pela ilha de Capri quando ali estiveram, recentemente, após a visita que fizeram à Sicília. Jenny, que como se vê na foto, parece antes irmã do que filha de Ingrid (pois a famosa estrêla ainda está bastante jovem e bonita) andou, há dias, no noticiário dos jornais e das agências telegráficas como noivando com Franco Rosselini, sobrinho de seu padrasto. Tudo, porém, não passou de precipitação dos noticiaristas, pois a "mamã" Ingrid, formalmente, desmentiu tais boatos qualificando-os de "ridículos". (sic.). — (Foto INP-DC).

Acôrdo interamericano liquidado em B. Aires

BUENOS AIRES, 19 — (UP para o DC) — As possibilidades de um acôrdo econômico inter-americano desvaneceram-se hoje, depois que o Secretário do Tesouro dos Estados Unidos, Robert Anderson, e vários delegados latino-americanos leram suas declarações iniciais perante a Conferência Econômica Inter-Americana, dando a maior ênfase ao problema do financiamento do fomento econômico.

O Ministro da Fazendo do México, Angel Carrillo Flores, enterrou virtualmente o acôrdo econômico com seu discurso desta tarde, depois que os de vários outros delegados já haviam feito transparecer o desagrado entre os delegados pelo que se dedicava tempo demasiado à discussão do projeto de acôrdo econômico.

ACELERAR O FINANCIAMENTO

Todos os delegados deram ênfase à necessidade de estudar os meios de acelerar o financiamento. Anderson, que disse que os Estados Unidos sentiam a responsabilidade de cooperar com o projeto de acôrdo inter-americano em seu discurso de cinco mil palavras.

As trocas de impressões entre os delegados deixaram a nu a dificuldade de reconciliar os pontos de vista discrepantes sôbre o projeto de acôrdo, e propagou-se a impressão de que o melhor não acordo seria qualquer acôrdo, para que não se aprove uma Carta diluída ou sujeita a reservas com que perturbaram o acôrdo econômico da Conferência de Bogotá, adotado em 1948. Êsse acôrdo foi ratificado sòmente por três países.

QUESTÃO DE FLORES

Em seu discurso desta tarde, Carrillo Flores indicou que o Artigo XXVI da Carta da Organização dos Estados Americanos referente à cooperação econômica do hemisfério, já é um acôrdo em princípio que todos desejam. Em sua opinião, o que a próxima Conferência se limitasse a fazer uma declaração sôbre os pontos em que todos os delegados estão de acôrdo, dedicando mais tempo a questões e problemas concretos, particularmente o financiamento do fomento econômico.

"Seria um erro grave se vinculássemos o êxito ou o fracasso da Conferência com a aprovação ou com a não aprovação do convênio interamericano — frisou. A falta de ratificação geral do convênio Econômico de Bogotá, em grande parte pela impossibilidade em que nossos países se têm encontrado para conciliar as discrepâncias que se puseram de manifesto nas reservas com que o convênio foi subscrito, não nos impede de afirmar e declarar que o Artigo XXVI da Carta de OEA basta para dar base legal ao que sempre antes e depois de Bogotá, temos reconhecido unânimemente: nosso dever de cooperar uns com os outros para benefício de todos e cada uma de nossas nações".

SACRIFÍCIO DE PRINCÍPIOS

Carrillo Flores disse ainda: "Trabalhemos, pois, com entusiasmo e devoção, mas sem chegar a nenhuma aprovação que conduza ao sacrifício dos princípios fundamentais, sacrifício que, além do mais, nenhum de nós poderia aceitar, ou reduzir a nossas vagas ou secundárias o que deve ser básico, importante, de alta categoria".

O delegado mexicano insistiu em que a Conferência "se concentre de maneira principal na busca de soluções para os problemas desta hora que sejam práticas, reais e de benefício geral". [illegible] dos preços para os produtos primários de exportação, fazendo com que [illegible] quando variam os preços.

ELEVAÇÃO DE TARIFAS

Carrillo Flores criticou a elevação dos impostos aduaneiros para os produtos primários e a venda pelos países altamente industrializados de seus excedentes agrícolas a preços inferiores aos que pagam a seus produtores domésticos.

O Ministro mexicano sugeriu o uso de algumas reservas internacionais através de uma quota maior no fundo monetário internacional para contrabalançar os desequíbrios causados pelas quedas rápidas dos preços e da procura de matérias primas. Também se declarou partidário da promoção do comércio internacional na América Latina.

EMPRÉSTIMOS

Quanto aos financiamentos inter-governamentais, disse que a resolução adotada pela Conferência Econômica de Petrópolis, em 1954, que fixou o plano de participação das instituições de crédito internacionais na América Latina, não foi cumprido, e declarou "que um volume maior de empréstimos e um método mais expedito e flexível para outorgá-los é de interêsse comum".

Carrillo Flores fêz críticas concretas a certos aspectos da política de créditos do Banco Mundial e do Banco de Exportação e Importação, propondo modificações. Igualmente, destacou a importância da conferência ante a opinião pública americana, e disse que sòmente a sua realização permitirá fazer entender melhor os problemas e facilitará a ação dos governos, "principalmente aqueles cujos maiores recursos lhes conferem inevitàvelmente uma responsabilidade maior no que aqui se conseguir".

TRATAMENTO JUSTO

"Essa opinião pública — continuou — se convencerá mais uma vez de que a América Latina, a única coisa que exige é um tratamento justo, através de uma política de benefício recíproco.

"Somos amigos por tradição, por vontade, porque nosso destino histórico é ser amigos. Precisamente por sê-lo, falamos com clareza, com franqueza, certos de que nada do que aqui se diga deixará qualquer ressentimento como rastro. "E' do dever de todos estar à altura dessa amizade. Recordemos que o mais valioso dela não são as palavras com que se a propala, mas os fatos que lhe dão vida". Carrillo Flores foi muito aplaudido.

DISCURSO DO ALKMIM

BUENOS AIRES, 10 (UP) — O Ministro da Fazenda do Brasil, sr. José Maria Alkmim, precisará as formas concretas pelas quais o financiamento e o desenvolvimento latino-americano poderia se realizar — durante o discurso que pronunciará hoje ante a Conferência Econômica Interamericana. O sr. Alkmim deverá destacar a necessidade de assistência técnica em maior escala em qualquer programa de financiamento. Fontes bem informadas disseram que o discurso do chefe da delegação do Brasil à Conferência manifestará os pontos de vista das delegações latino-americanas em prol de formas concretas de financiamento, assinalando também outros pontos de desequilíbrio ou de estrangulamento que atualmente afligem as Repúblicas da América Latina, impedindo o aceleramento da elevação do nível de vida de seus povos.

DISCURSO IMPORTANTE

Alkmim falará na sessão plenária desta tarde. Atribui-se grande importância ao discurso do Ministro brasileiro das Finanças devido à posição chave da delegação brasileira no desenvolvimento da Conferência.

A reaproximação da Jordânia no Egito

BEIRUTE, 19 — (De Pierre Solan, da FP) — O Secretário-Geral da Liga Árabe, o embaixador egípcio Abdel Khalek Hassouana, está tentando reconciliar o presidente Nasser e o rei Hussein da Jordânia.

Embora não se anuncie oficialmente, a ruptura das relações diplomáticas entre o Cairo e Amã é efetiva: a Jordânia não tem representante no Egito desde que o presidente Nasser mandou embora sumàriamente o Embaixador jordanense, sr. Abdel Moneim Rifai, no mês passado e por isso não tomou parte na reunião, no Cairo, no mês passado, do Comitê Político da Liga Árabe, que examina o caso de Omã.

A SEDE DA LIGA

Indo mais longe, o govêrno jordanense apresentou a questão da "utilidade de manter no Cairo a sede permanente da Liga e, em todo caso, de convocar para o Egito tôdas as reuniões importantes do Comitê Político e do Conselho da Liga.

Essa proposta poderia ser recebida favoràvelmente pela maioria dos Estados árabes, pois a maioria deles, hoje, em desacôrdo com alguns aspectos da política egípcia, está muito disposta a encarar uma descentralização da Liga. Mas o sr. Hassonna procura evitar a crise que resultaria não querendo o Egito por nenhum prêço ver a Liga se instalar fora do Cairo.

RECEBIDO POR HUSSEIN

O Secretário-Geral chegou à Omã na sexta-feira passada. Estava acompanhado pelo Diretor do Departamento Político do secretariado-geral da Liga, sr. Sayed Nofal. Depois de diversas conversações com o primeiro ministro e com os membros do Govêrno jordanense, o sr. Hassouna foi recebido pelo rei Hussein.

Comentando essa audiência o jornal "Falastine" escreveu: "Não precisamos saber o que o secretário-geral pensa do desacôrdo entre os países árabes mas julgamos que o seu primeiro dever é fazer desaparecer as divergências existentes entre êles. A Liga Árabe tornar-se-á inútil, como o seria o pôsto de secretário-geral dessa instituição, se não conseguisse realinhar o mundo árabe. O nosso país sempre declarou que desejava de todo o coração, a liquidação das querelas inter-árabes. A Liga tem por dever trabalhar para isso, sejam quais forem as dificuldades".

QUESTÃO EMBARAÇOSA

A Jordânia não esconde a sua intenção de provar a qualidade do seu aradismo na próxima reunião da Liga. Levantará ali uma questão embaraçosa para o Egito: a da transferência para Israel da importante colônia judaica que até agora vivia no Vale do Nilo.

Num memorando entregue ontem ao Secretário Geral da Liga, para comunicação a todos os Estados-Membros, o Govêrno jordanense recorda que nada poderá ser mais prejudicial à causa dos árabes da Palestina do que a entrada maciça de judeus em Israel. Em consequência, pede à Liga para intervir "junto a todos os Estados Arabes possuidores de grandes comunidades judaicas para que não autorizem sua partida para Israel".

TÊRMOS GERAIS

Os têrmos gerais dêsse pedido são muito bem compreendidos por todos os países árabes. Do mesmo modo que o Iraque apresentou à Liga a questão de saber com que direito o Egito abre uma brecha no bloqueio de Israel deixando passar pelo Canal carregamentos destinados a portos israelenses, a Jordânia quer salientar a importância da emigração dos judeus egípcios para Israel. Renunciando a nacionalidade egípcia que haviam adquirido ou ao seu direito de residir no Vale do Nilo — haviam ali se instalado como apátridas há várias gerações — dezenas de milhares de israelitas receberam todos os "encorajamentos" das autoridades egípcias para abandonar o país. O Egito sabe que o destino final dêsses emigrados não a Grécia, nem a Itália, mas Israel.

Grave derrota para o Ocidente no levante

DAMASCO, WASHINGTON e LONDRES, 19 — (UP e FP para o DC) — Estados Unidos e Grã-Bretanha deram início, hoje, a uma série de consultas de caráter urgente sôbre o golpe comunista (tido como "consumado") que tomou o poder na Síria, e que é considerado como "o pior revés sofrido pelo Ocidente no Levante, desde a nacionalização do Canal de Suez, no ano passado".

Tôdas as potências da Aliança Atlântica (sobretudo a Turquia) serão chamadas para consultas, pois o domínio soviético da Síria resulta, dentre outros, nos seguintes graves inconvenientes: flaqueia a linha de defesa Ocidental no Oriente; põe em perigo o petróleo do Iraque e talvez do Irã, necessário ao abastecimento Ocidental, e, finalmente, poderá ameaçar a paz entre Israel e os países árabes.

PACTO APROVADO

Ao mesmo tempo que dão como bastante confusa a situação na Síria, cuja capital estaria cercada por tropas, notícias procedentes de Damasco informam que o gabinete e a comissão de assuntos exteriores do Parlamento aprovaram o pacto de ajuda econômica e militar recentemente assinado entre a Rússia e a Síria. Segundo as mesmas fontes, os direitistas da oposição também teriam aprovado o acôrdo.

Por outro lado, persistem as notícias de que as tribos kurdas estariam se preparando para um levante que visaria à derrubada do grupo comunista que se apossou do poder e de que numerosas prisões, reformas e expulsões de altos oficiais do exército sírio estariam sendo decretadas pelo novo Govêrno.

AVIÕES RUSSOS

A situação síria teria sido objeto da longa conferência mantida, hoje, pelo presidente Eisenhower com o secretário-de-estado Foster Dulles, que está acompanhando "atentamente" o desenvolvimento dos acontecimentos naquele país. Em Beirute, Líbano, circulam boatos insistentes de que aviões russos, cheios de "técnicos" estão chegando à Síria, tendo o próprio Govêrno daquele país anunciado o recebimento de novas armas russas.

Por seu lado o presidente sírio, Shukri el Kuwatly, continua no Egito oficialmente, para ser atendido, mèdicamente, em Alexandria. Shukry já conferenciou com Nasser, tendo fontes fidedignas afirmado que sua ida ao Egito se destina à tentativa de obter o apoio do govêrno egípcio para a sobrevivência do govêrno civil na Síria. No Cairo surgiram, ainda, notícias de que o rei Suad estava a caminho dessa Capital para conferenciar com Nasser e Kuwatly.

DESTINO INCERTO

A despeito de ter sido desmentido o rumor de que o Presidente da Síria renunciaria ao poder, tem-se como bastante incerta sua permanência na presidência. As consultas entre os EE. UU. e seus aliados se realizam pelos meios diplomáticos, tendo o Chefe de Imprensa do Departamento de Estado se recusado a prestar maiores informes sôbre as mesmas.

Nos círculos diplomáticos de Londres afirma-se que o Ocidente terá que responder à nova ameaça representada pelo domínio comunista da Síria com o robustecimento da Doutrina Eisenhower de ajuda aos elementos anticomunistas do Oriente Médio e ao sistema militar do Pacto de Bagdá.

PROBLEMAS

Entre os múltiplos problemas levantados pela brusca orientação da Síria — que dora em diante tem como único ponto de apoio Moscou — duas questões prendem a atenção dos observadores franceses: a crise da unidade árabe e o embaraço do Egito.

Esses mesmos observadores, que tinham compreendido a importância da viagem do ministro sírio da Defesa, Khaled El Azem, à capital soviética, e do comunicado publicado em 6 do corrente, não tinham, entretanto, previsto progressos tão rápidos no caminho da estalinização. Entrega de armas soviéticas, ajuda financeira, iminente chegada de novos especialistas, e sobretudo a depuração dos meios dirigentes e do Exército, demonstram que a operação política é agora fato consumado.

FRACASSO DO OCIDENTE

Esta capital, Londres e Washington estão trocando informações a respeito. E' certo que, na medida em que a ajuda, de conformidade com o famoso "Ponto Quatro", constituía o trunfo principal da política americana no Oriente Próximo, os últimos desenvolvimentos da diplomacia síria equivalem a um fracasso para os Estados Unidos, já que os russos dão mais do que o "Ponto Quatro" prometera fazer.

Londres quer ainda crer que se trate, em Damasco, de rivalidades de facções políticas e que, consequentemente, o atual sucesso dos pro-comunistas é apenas um episódio. Em Damasco, igualmente, há especialistas em assuntos do Oriente Próximo que, lembrando-se do papel desempenhado pela França na Síria, como no Líbano, bem como de amizades sinceras que ainda ali possui, julgam possível alguma modificação. Mas, em geral, os observadores franceses consideram que, se o país é agora governado por minoria, esta minoria tem firmemente em mãos as rédeas de comando e que, consequentemente, seria errôneo minimizar o caráter de versibilidade da atual tendência.

TOWNSEND EM COSTA RICA

SÃO JOSÉ — Costa Rica, 19 (FP) — Chegou ontem a esta capital, pela estrada pan-americana, com procedência de Honduras e da Nicarágua, o coronel Peter Townsend, em "tournée" de amizade através do mundo, sob os auspícios de uma firma industrial britânica. Townsend foi alvo, na fronteira, de manifestação de boas-vindas.

NOVO ESFÔRÇO DOS EUA PARA DESARMAMENTO

LONDRES, 19 (UP-FP-DC) — Fontes autorizadas no mesmo tempo que informaram hoje que os Estados Unidos apresentaram a seus aliados novas e "amplas" propostas de desarmamento, num esfôrço para impedir a interrupção da Conferência de Londres, deram a entender que a Conferência poderá ser prorrogada até dezembro.

Enquanto nada quiseram revelar sôbre as novas propostas norte-americanas, que estariam sendo objeto de conversações por parte de Stassen com as delegações aliadas, as mesmas fontes adiantaram que a prorrogação da Conferência de Londres poderá ser útil, no caso das próximas discussões revelarem uma possibilidade de aproximação entre a Rússia e os Ocidentais.

DECISÃO DA ONU

A Assembléia Geral da ONU, a se reunir no próximo mês, poderia, nesse caso, preferir o prosseguimento das negociações de Londres, ficando assim, isenta de tomar conhecimento de seu resultado em fins de legislatura.

Destaca-se, em fontes americanas autorizadas, que êsse ponto de vista sòmente reflete a opinião da delegação dos Estados Unidos, e não a da Subcomissão de Desarmamento, de que são membros, igualmente, a Grã-Bretanha, a França, o Canadá, e a URSS.

INTERÊSSE RUSSO

Informa-se, de mesma fonte, que as conversações particulares com o sr. Zorin, nos últimos dias, dão a pensar, à delegação americana, que o Govêrno Soviético estuda, seriamente, as propostas ocidentais de 2 de agôsto, sôbre a inspeção aérea. Particularmente, segundo se diz, a delegação soviética continua a se interessar pela questão.

Os círculos americanos não negam que as conversações sôbre o desarmamento tenham entrado, recentemente, numa "fase de propaganda", tal como testemunham as recentes declarações do sr. Zorin.

TEMPORÁRIA

Acrescenta-se, entretanto, que essa "fase" pode ser simplesmente temporária, e não se deve subestimar o trabalho positivo realizado, até o momento, pela Subcomissão de Desarmamento. Finalmente, destaca-se, de mesma fonte, que o Govêrno Soviético estuda, atualmente, o plano Dulles, e se interessa, notadamente, pela relação entre a suspensão das experiências nucleares e o início de aplicação da inspeção aérea.

VIAJA O EMBAIXADOR AMERICANO

Em viagem de férias, parte hoje para Washington, o Embaixador dos Estados Unidos junto ao nosso Govêrno, sr. Ellis O. Briggs.

O Embaixador americano, que viaja, em companhia de sua espôsa e de sua filha, segue em avião da Braniff, estando o seu embarque marcado para às 11,30 horas no aeroporto internacional do Galeão.

PORTA-VOZ

ALEMANHA: Atração do caudilho

O importante jornal "Frankfurter Allgemeine" disse que o retôrno de Haya de la Torre ao Peru demonstrou mais uma vez que "na América do Sul a personalidade, o caudilho, tem mais poder de atração que o programa abstrato de um partido. Seu regresso nestas circunstâncias só pode ter um efeito estabilizador e positivo no processo de democratização do Peru, iniciado desde a queda do Govêrno militar. Depois que êle (Haya de la Torre) abandonou seu nacionalismo exagerado, deu seu apoio à idéia da cooperação internacional para o Peru", diz. E frisa a seguir que a acolhida que teve ao regressar a Lima foi entusiástica e jubilosa, como nos dias em que estava no país como combatente revolucionário pela justiça social, e como ardoroso adversário do "imperialismo ianque" com seu movimento esquerdista do "Apra".

FRANÇA: O domínio comunista na Síria

Os observadores franceses consideram como provável uma operação da Síria contra a Jordânia e contra o Rei Hussein, como consequência do domínio comunista do Govêrno sírio. Os esforços que estão sendo realizados por intermédio da Liga Árabe para renovar os liames entre a Jordânia e o Egito teriam por principal objetivo impedir, enquanto é tempo, a concretização daquela ameaça.

CHINA: "Contra-revolucionários" condenados

Noticia a Agência Nova China que o Tribunal Popular de Kin-Hua, no Tchekiang, condenou a diversas penas, que oscilam da prisão até a morte, 17 pessoas pertencentes a um grupo de 32 "contra-revolucionários". Acrescenta a agência chinesa que os membros do bando eram acusados de haver atacado uma seção do Partido Comunista e a sede do Govêrno local no distrito de Lipu. Quatro membros do "comitê" local do partido haviam sido gravemente feridos em consequência dêsse ataque.

COSTA RICA: Raiva canina

Os ministros da Saúde e da Agricultura de Costa Rica e da Nicaragua reuniram-se no pôsto fronteiriço de San Juan del Sur, com a finalidade de resolver o problema apresentado a ambos os países pela raiva canina. Decidiram os ministros adotar uma série de providências, como a absoluta proibição do tráfico de cães entre as duas nações, durante dois anos, e a sistemática destruição dos cachorros de rua na vasta zona das proximidades da fronteira que abrange populações nicaraguenses e costarriquenses. Permitiu a reunião, por outro lado, que fôssem exaltados os sentimentos de amizade e solidariedade centro-americana das duas nações irmãs.

RÚSSIA: Bulganin e Kruchev em férias

O Presidente do Conselho, sr. Nikolai Bulganin, e o primeiro secretário do Partido Comunista, Nikita Kruchev, provàvelmente partirão hoje para passar um mês de férias no Sul da União Soviética, refazendo-se da grande atividade em que andaram nestas últimas semanas, soube-se em fonte geralmente bem informada. Todavia, não se disse se os dois estadistas soviéticos vão para o mesmo lugar de vilegiatura.

ASIÁTICA NÃO EXIGE QUARENTENA

NOVA YORK — Mônica Sirand, francesinha de 17 anos, é examinada pelo dr. Morris Greenberg (à esquerda) e, no leito superior (à direita) Pikko Junilla, de 17 anos, da Finlândia, é examinada pelo dr. Willian Alden Gardner, do American Field Service. Enquanto isso, a sueca Mônica Joahnsson, também de 17 anos, espera a sua vez, no leito de baixo. As três mocinhas pertencem a um grupo de estudantes estrangeiros que vêm aos EE.UU., trazidos pelo American Field Service para bôlsas-de-estudos e são três dos 50 passageiros do "linner" Arosa SKY atacados por gripe que poderá ser uma derivante da "asiática". Uma vez que a gripe não é moléstia que exija quarentena, o dr. Greenberg afirmou que as mocinhas não ficarão em "isolamento, apesar de que serão tomados os cuidados necessários para constatar se sua doença é pro vocada pelo virus da "asiática".

Guatemala contrata detectives particulares

GUATEMALA, 19 (UP) — O Govêrno informou, hoje, que contratou os serviços de detectives particulares norte-americanos para que colaborem com a polícia guatemalteca no esclarecimento de certos detalhes, ainda obscuros, relativos ao assassinato do presidente Castillo Armas.

Um porta-voz disse que «são os mesmos detectives que colaboraram na investigação da morte do presidente José Remón, do Panamá». Acrescentou que a companhia a qual pertencem os dois detectives — cujo nome não mencionou — colocou à disposição dos investigadores, detectores de mentiras, «licores da verdade» e «outros meios da técnica moderna» para que os utilizem nas pesquisas.

Disse também que o processo contra os guardas presidenciais «é ùnicamente um incidente nas investigações, já que estas continuarão até o total esclarecimento de todos os acontecimentos».

Um tribunal militar condenou a dois anos de prisão os guardas presidenciais Vitor Manuel Pedrosa e Arturo Galvez, «por ter sabido dos planos do atentado e não informá-los a seus superiores. Outros guardas foram absolvidos. «Se das investigações que se estão fazendo resultarem outros responsáveis — disse o porta-voz — sôbre êles cairá, quaisquer que sejam, todo o rigor da lei e da vingança pública».

Nova Zelândia quer Presidência da ONU

WASHINGTON, 19 — (UP) — A Nova Zelândia pediu hoje ao Departamento de Estado que use sua influência ante as nações latino-americanas, para que o embaixador neo-zelandez, sir Leslie Munro, seja eleito presidente da Assembléia Geral das Nações Unidas, no décimo segundo período de sessões que se inicia a 17 de setembro.

Esta informação foi dada à «United Press», em fontes fidedignas. Segundo essas fontes, Munro conferenciou hoje com Walter N. Walmsley, subsecretário adjunto a cargo dos assuntos das Nações Unidas, no Departamento de Estado, para tratar do problema e dizer-lhe que seu Govêrno confiava em que o Departamento de Estado interporia seus bons ofícios para conseguir o voto dos latino-americanos.

E.U.A. APOIAM

As mesmas fontes disseram que o secretário de Estado, John Foster Dulles, se comunicou ao Govêrno neo-zelandês que os EE. UU. apoiarão a eleição de Munro.

A razão de o Govêrno neo-zelandês desejar um apoio mais ativo de parte dos EE. UU. para a candidatura de Munro, segundo as fontes mencionadas, é a ativa campanha empreendida pelo Líbano em favor de seu ministro de Relações Exteriores, dr. Charles E. Malik, o único outro candidato ao cargo. Os neo-zelandeses sabem que o Líbano já solicitou ativamente o apôio latino-americano nas Nações Unidas.

Os informantes disseram que uma importante nação latino-americana já deu seu apôio a Munro, porém que a maioria das demais nações da América Latina estão ainda indecisas.

SPELLMAN EM ROMA

ROMA, 19 (UP) — O cardial Francis Spellman, arcebispo de Nova York, chegou hoje a Roma, de avião, para realizar na Catedral de São Pedro o 25.º aniversário de sua designação como bispo.

O cardial oficiará missa especial no Altar de Pio X, na Basílica do Vaticano, para assinalar o aniversário.

Mais tarde, Spellman irá a Castel Gandolfo para homenagear o Papa Pio XII.

Convocada Assembléia da ONU: caso húngaro

NAÇÕES UNIDAS e VIENA, 19 — (UP e FP para o DC) — A Assembléia Geral das Nações Unidas foi convocada, hoje, para uma sessão extraordinária, a ser realizada no dia 10 de setembro, fim de examinar o caso da Hungria.

O Secretário-Geral da ONU, sr. Dag Hammarskjold, enviou às 81 delegações uma mensagem do principe Wan Waithayakon (da Tailândia), Presidente do último período de sessões, anunciando a sessão especial de setembro.

INDIA SE OPORA'

Sob a liderança dos Estados Unidos, a maioria dos membros da ONU se pronunciou, recentemente, a favor da convocação de uma reunião extraordinária da Assembléia Geral, a fim de apreciar o relatório da Comissão Especial designada para estudar a intervenção soviética na Hungria.

Segundo informou, hoje, a rádio de Budapeste, o premier Nehru, da India, comunicou ao Govêrno húngaro que seu país se oporá a que a Assembléia Geral das Nações Unidas discuta êsse relatório sôbre a revolução húngara. Essa comunicação teria sido feita ao Ministro da Hungria na India, sr. Aladar Tamas.

APOIO DE CEILÃO

Uma delegação magiar de três pessoas chegou hoje a Colombo, capital do Ceilão, com o propósito de realizar conversações secretas e que, segundo alguns observadores visariam obter o apoio do Ceilão para a denúncia do relatório das Nações Unidas sôbre a intervenção da Rússia na revolta de outubro passado. A delegação húngara é integrada pelo vice-ministro do Exterior, sr. K. Szarka, pelo conselheiro-político Racz e pelo deputado J. Peter.

Referindo-se à notícia da execução, na Hungria, do padre Laszlo Mindzenty, a rádio do Vaticano admitiu seja tal execução o início de uma nova e mais violenta perseguição do Govêrno húngaro à Igreja Católica.

Dulles comanda luta no Senado americano

WASHINGTON, 19 — (UP e FP para o DC) — Tôda a base da estrutura de nossa segurança e todo o sistema de segurança coletiva do mundo livre poderão ruir, caso não sejam restabelecidos os créditos pedidos para o programa de ajuda ao estrangeiro e que foram suprimidos pela Câmara — declarou, hoje, o sr. Foster Dulles na sua exposição, de duas horas e meia, perante a comissão de orçamento do Senado.

Dulles regressou ontem de suas férias no Canadá especialmente para assumir o comando da batalha pelo restabelecimento das verbas cortadas pela Câmara, para o que, juntamente com outras altas personalidades, compareceu perante a Comissão do Orçamento do Senado.

GRAVES RISCOS

Se o Congresso não concordar em fornecer os fundos para ajudar aos aliados dos Estados Unidos quanto a manter suas defesas, prosseguiu o sr. Dulles, "estaremos expostos a nova insegurança e a um futuro que comporta graves riscos. O Senado tem diante de si a grande responsabilidade de salvar a nação dêsse perigo".

O Secretário de Estado, acompanhado do sr. John Hollister, diretor demissionário do Programa de Ajuda ao Estrangeiro, do almirante Artur Bradfore, Presidente da Comissão dos Estados-Maiores — cujo mandato acaba de expirar — e do general Nathan Twning, sucessor do almirante Bradford, foi o primeiro a depor.

VITÓRIA PARCIAL

Terminada a sua exposição — que durou perto de duas horas e meia, — o Secretário de Estado, Dulles, confirmou que insistira no fato de que "a redução introduzida pela Câmara nos créditos de ajuda ao estrangeiro é tão importante, que põe em perigo a política fundamental dos Estados Unidos".

Prevalece a impressão, entre os observadores, de que, em consequência do apêlo feito pelo Secretário de Estado, a Comissão se pronunciará em favor de uma restauração, pelo menos parcial, dos créditos de ajuda ao estrangeiro, suprimidos pela Câmara.

FALA O ALMIRANTE

Por seu lado, frisou o almirante Radford, perante os senadores, que os Estados Unidos estarão obrigados a prever fundos muito mais elevados para o treinamento de suas fôrças armadas, se forem reduzidos de maneira importante os destinados à ajuda às fôrças aliadas.

Afirmou o almirante que se a estratégia da defesa dos Estados Unidos, que se apoia nas fôrças e nas bases aliadas no mundo, vier a sofrer modificação draconiana, o custo, em homens e em dinheiro, "será enorme para os Estados Unidos, e teria principalmente por efeito um aumento do número dos mobilizados e da duração do serviço militar.

ESPIÃO PRÊSO NA POLÔNIA

LONDRES, 19 (UP) — A Polônia Comunista anunciou, hoje, a prisão de um "espião norte-americano". Um despacho da agência noticiosa polonêsa, transmitido pela Rádio Varsóvia, identificou o "espião" como Zbigniew Lenarczyk, nascido na Polônia e residente na Alemanha Ocidental desde 1948. O despacho disse que Lenarczyk foi detido em Stettin, em princípios do mês em curso.

Segundo a emissora, o detido foi "recrutado pelo Serviço Secreto Norte-Americano em Francfort, Alemanha, em 1948, e mais tarde enviado à Polônia sob o disfarce de um agricultor ansioso de ser repatriado. Lenarczyk recebeu uma granja perto de Tatya, uma aldeia situada nas vizinhanças de Stettin, mas, segundo a emissora, a "utilizou com disfarce para suas atividades de espionagem". A agência polonêsa disse que continua a investigação sôbre as atividades do espião.

30·/. DE AUMENTO NA TARIFA DOS BONDES

HOMENAGEADO JOÃO GOULART EM NOVA LIMA

NOVA LIMA, 19 (AN-DC) — O sr. João Goulart, em companhia dos deputados Mário Palmerio, José Raimundo Soares da Silva e Valter Ataíde, esteve ontem nesta cidade, tendo participado de diversas cerimônias organizadas pelos trabalhadores das Minas de Morro Velho recebendo inclusive o título de "cidadão honorário de Nova Lima".

As cerimônias constaram da inauguração de um busto do ex-presidente Getúlio Vargas, visita à sede do Sindicato dos Trabalhadores na Indústria da Extração do Ouro e um almôço oferecido pelo Sindicato de Trabalhadores de Minas Gerais.

CIDADAO HONORARIO

O título de "cidadão honorário" foi conferido ao Vice-Presidente da República, por intermédio do vereador Osvaldo Barbosa Machado, em nome da Câmara Municipal de Nova Lima. Na ocasião, falaram diversos líderes sindicais operários.

Antes de regressar ao Rio, o sr. João Goulart recebeu, em audiência os bancários mineiros, trocando idéias com os mesmos a respeito das suas pretensões quanto ao aumento de salários.

Estudantes querem a companhia mista

Até o dia 31 do corrente, o prefeito Negrão de Lima deverá solucionar definitivamente o pedido de aumento nas passagens de bondes, solicitado pelas companhias concessionárias para fazer face ao aumento de salários, de 30% dos condutores, motorneiros e despachantes.

Como se sabe, para estudar êsse pedido, o Prefeito designou uma comissão composta de 16 membros, de diversas entidades de classe, que estudam êsse problema há seis meses, inclusive com severa comprovação por contadores municipais e federais na escrita da Light.

PRONTOS OS RELATÓRIOS

Já se acham prontos os relatórios dos contadores nas escrituras da Jardim Botânico e Carril Carioca, faltando, apenas, a de Carris, que deverá ser concluído até o dia 25. Concluídos os relatórios, se reunirá a sub-comissão de contadores e técnicos que fará o relatório final a ser apresentado em reunião plenária da Comissão que se realizará no dia 29.

NÃO HAVERÁ EMPRESTIMOS

O Banco da Prefeitura e Banco do Brasil vinham emprestando à Light, desde março corrente, o necessário para pagar o aumento dos servidores. Como êsse empréstimo já atinge a alta quantia, o Banco da Prefeitura não tendo mais numerário, nega-se a qualquer novo empréstimo, tudo prevendo que até o fim do mês o carioca terá que pagar mais de 0,50 nas passagens de bondes.

UNIFICAÇÃO

As entidades estudantis (UNE, UME, AMES, UBES e outras), em face do problema, estudam a unificação dos transportes coletivos, com a imediata fundação da Companhia Mista de Transportes. Nesse sentido, os estudantes já estiveram em São Paulo estudando a organização da CMTC e embarcarão dentro de dias para Santos, Pôrto Alegre e Bahia onde existem companhias unificadas de transporte. Farão, também, a partir da próxima semana, grande campanha de rua, com comícios, faixas e cartazes, solicitando a imediata unificação dos transportes. Apresentarão, também, ao prefeito um grande plano nêsse sentido".

ÔNIBUS

Outro problema que vem agitando é o aumento das passagens nos ônibus, em face do aumento de salários dos motoristas e trocadores. A Comissão designada pelo prefeito se reunirá hoje, às 15 horas, para estudo das conclusões da sub-comissão de contadores e técnicos, tudo fazendo crer que as passagens sejam aumentadas em 30%.

DR. LAURO LANA
DOENÇAS INTERNAS
Largo S. Francisco, 26, das 2 às 6 hs.
Av. Copacabana 540 — 9 às 11 horas

FOTÓGRAFOS DA AN PARA ALISTAMENTO

A Câmara Municipal vai contratar três fotógrafos, durante oito meses consecutivos, a fim de oferecer fotografias gratuitas aos trabalhadores que desejarem extrair ou trocar seus títulos de eleitor, como contribuição para facilitar a qualificação dos que ganham pouco.

Neses sentido a Comissão Diretora elaborou projeto de resolução legislativa que vai ser submetido ao plenário, abrindo o crédito de Cr$ 600 mil para ocorrer às despesas com a instalação e funcionamento do novo serviço.

LETRA J

Os três fotógrafos serão contratados para trabalhar mediante pagamento de remuneração correspondente à letra «J», isto é, dez mil cruzeiros, aproximadamente. Para gozar os benefícios da lei, exigir-se-á dos interessados a apresentação da carteira profissional do Ministério do Trabalho.

JUSTIFICAÇÃO

O projeto ficou justificado com o fato de numerosos vereadores, em discursos, terem se mostrado interessados em auxiliar o alistamento de eleitores da cidade; com o fato do Ministério da Guerra e da Marinha terem colocado seus serviços fotográficos à disposição dos seus funcionários; que os trabalhadores em geral atravessam tremenda crise financeira com o alto custo da vida e os baixos salários que recebem, o que impede a realização de despesas com fotografias; e, finalmente, com o desejo do Govêrno em incentivar, através de atos concretos, o alistamento em todo o país.

Carteira de Comércio Exterior

INTIMAÇÃO

A CARTEIRA DE COMÉRCIO EXTERIOR, pela presente, faz saber à firma CONSEX — CONSÓRCIO BRASILEIRA-AMERICANO DE IMPORTAÇÃO E EXPORTAÇÃO, com enderêço comercial declarado à Av. Presidente Vargas, 509, 15.º andar, que, em despacho de 26-6-57 no processo FISCA 57/389 desta Carteira, o Exmo. Sr. Ministro de Estado dos Negócios da Fazenda aplicou-lhe as sanções da Lei n. 2.145, de 29-12-53 — multa de Cr$ 20.000,00 e impedimento de importar e exportar pelo prazo de 12 meses —, por irregularidades praticadas na importação coberta pela licença n. DG 55/18112-18049.

Não havendo sido encontrada no enderêço acima e por ela própria indicado perante êste Órgão, é a presente publicação feita, na forma da lei, para intimá-la a interpor, querendo, no prazo de 20 dias corridos, contados desta, sob pena de caducidade, recurso dessa decisão ao Conselho da SUMOC, de efeito suspensivo, na forma da Lei.

Outrossim, fica a firma ciente de que o processo referido estará à sua disposição, pelo prazo acima indicado, na Subgerência de Fiscalização e Preços (Avenida Rio Branco n. 65, 15.º andar, sala 1503), das 14 às 16 horas, dias úteis, e das 9 às 11 horas, aos sábados, até o término do prazo deferido com a presente intimação.

Rio de Janeiro, 13 de agôsto de 1957.

(a) — ARNALDO DE MELLO LEITAO
CARLOS RAYNSFOR FILHO

CNP VAI VISITAR MATARIPE

Num "Constellation" da Panair do Brasil, viajou para Salvador, Bahia, uma comitiva do Conselho Nacional de Petróleo, composta de 30 pessoas, que foi à capital baiana a fim de realizar uma visita à Refinaria de Mataripe, a convite da Petrobrás

Jeep® o veículo mais útil do mundo
WILLYS
agora cr$ 295.000,
(FOB fábrica São Bernardo do Campo — Est. de S. Paulo)

WILLYS-OVERLAND DO BRASIL S.A.
Sòmente Willys fabrica o veículo autorizado a usar a marca Jeep ® "Se não é Willys, não é Jeep"
Fábrica: São Bernardo do Campo — Estado de São Paulo • Distribuidores em todo o país.

ESTUDOS PARA VOLTA REDONDA

Aspecto da chegada do sr. Paulo Mendes, diretor-secretário da Companhia Siderúrgica Nacional, de sua viagem à Europa e EE. UU.

Paulo Mendes: Brasil brilhou em Helsinqui

"O Congresso de Medicina do Trabalho, realizado em Helsinqui, obteve extraordinário êxito com a presença de 1.500 delegados de 45 países. O Brasil apresentou duas teses: uma a cargo do sr. Zey Bueno, do Ministério do Trabalho, sôbre "Legislação Trabalhista no Brasil"; e a apresentada por mim sôbre a "Valorização da pessoa humana na indústria pesada".

Ests foram as primeiras declarações prestadas à reportagem pelo sr. Paulo Mendes, Diretor-Secretário da Companhia Siderúrgica Nacional, ao regressar da viagem feita à Finlândia, Suécia, Itália, França e Estados Unidos onde, além da participação no citado Congresso, realizou estudos e observações em tôrno de assuntos atinentes ao cargo que ocupa.

A TESE

Ainda a respeito da tese que apresentou, declarou-nos o sr. Paulo Mendes — A tese ("Valorização da pessoa humana na Indústria pesada") defendia a necessidade de se dar preferência ao homem sôbre a máquina, para evitar o automatismo exagerado que acabará deformando a industrialização de alguns países. No decorrer do Congresso, teve ainda o entrevistado oportunidade de apresentar um filme sôbre as idênticas oportunidades que a Companhia Siderúrgica Nacional proporciona aos filhos de seus operários e dos seus engenheiros. Êste filme, falado em inglês, despertou grande admiração, dado o desconhecimento das coisas do Brasil no estrangeiro.

ROTEIRO

Ainda em Helsinque, o sr. Paulo Mendes visitou o Instituto de Medicina do Trabalho, órgão do Govêrno, por onde passam obrigatoriamente, todos os trabalhadores da indústria, antes de iniciar qualquer tarefa numa emprês, visando a avaliar a capacidade física e as tendências vocacionais do candidato a emprêgo. Estêve também em visita à indústria pesada Stromberg e num estaleiro naval, especializado na construção de navios quebra-gelo.

NA EUROPA

"Na Suécia, visitei a indústria de material elétrico pesada (ASEA), em Vasteras, e a indústria siderúrgica Sandvinken, que produz 560.000 toneladas do melhor aço fino. Neste país procurei observar o sistema de distribuição de casas para os trabalhadores, único no gênero em todo mundo. Pretendo adaptá-lo às nossas condições para introduzi-lo em Volta Redonda, por se tratar de um sistema altamente socializado. — Na Itália visitei as indústrias siderúrgicas Falck, em Milão, e o sistema adotado pelo Govêrno em relação à habitação operária. — Na França fiquei surpreendido com o que se passa na Tele-Mecanique-Eletrique, emprêsa que congrega 3.000 empregados sem contrato de trabalho, sem relógio de ponto, tudo se baseando no fato de serem os mesmos acionistas da emprêsa, com elevada participação nos lucros" — declarou ainda o sr. Paulo Mendes.

ESTADOS UNIDOS

Atendendo um convite do sindicato de empregados na indústria do aço dos Estados Unidos, o sr. Paulo Mendes esteve em Pittsburgh, conhecendo o serviço médico da HAMSTEAD, que é uma das maiores usinas da "United States Steel", que no conjunto das suas siderurgias, produz 38 milhões de toneladas de aço por ano. Em Cleveland, visitou a Comissão de Técnicos da Companhia Siderúrgica Nacional, que cuida da expansão da usina de Volta Redonda para a produção de 1 milhão de toneladas de aço por ano. Em Washington, manteve contato com dirigentes da EXIMBANK, a fim de agradecer, em nome da Diretoria da CSN, a liberação do empréstimo de 35 milhões de dólares concedidos para a execução do plano de 1 milhão de toneladas de aço por ano.

PALAVRAS FINAIS

Encerrando suas declarações, o sr. Paulo Mendes, referindo-se a essa última entrevista, assim se expressou: "Durante a entrevista ouví palavras muito elogiosas ao construtor de Volta Redonda, o seu atual presidente, o general Edmundo de Macedo Soares e Silva, pelos seus grandes méritos

(Conclui na 10.ª pág.)

J. E. MELHOROU MAS NÃO RECEBE VISITA

O jornalista J. E. de Macedo Soares, fundador do DIÁRIO CARIOCA, já ontem apresentava sensíveis melhoras em seu estado de saúde, que se agravara nos últimos dias da semana passada, obrigando-o a internar-se na Clínica de Repouso São Vicente.

Apesar das melhoras, seus médicos mantiveram a proibição de receber visitas, a fim de garantir o repouso absoluto, necessário ao êxito do tratamento prescrito.

VISITA OFICIAL

Logo que o jornalista possa receber seus amigos, uma comissão de deputados da Assembléia fluminense irá visitá-lo em caráter oficial, em consequência da aprovação de um requerimento apresentado ontem pelo sr. Álvaro Caetano, da bancada udenista.

A comissão, designada pela Mesa, se compõe dos srs. Álvaro Caetano, Hamilton Xavier, líder do PSD e do Govêrno, e Dail de Almeida, líder do PDC. O requerimento aprovado tem a seguinte redação: «Requeremos a designação de uma comissão de deputados para, em nome desta Assembléia, visitar o eminente jornalista J. E. de Macedo Soares, levando a S. S. os votos de pronto restabelecimento».

QUER MENDES DE MORAIS PENA PARA OTÁVIA

O general Mendes de Morais recorreu da sentença que absolveu a advogada Maria Otávia Pereira de Castro, acusada de tê-lo injuriado num programa de televisão, ao admitir que êle fôsse ladrão.

Em seu recurso, afirma o general Mendes de Morais que a decisão se baseou num absurdo jurídico, que a ser admitido, permitirá a qualquer pessoa ofender impunemente as autoridades, desde que o faça através da imprensa.

POR PRAZER

O general sustenta ainda que a advogada Maria Otávia injuriou pelo prazer de injuriar transcrevendo as expressões que ela usou nos autos a respeito de seu advogado Alfredo Tranjan, a quem acusou de não saber portar-se com o cavalheirismo que a dignidade da função exige.

Rio

Canção de amor para o pianista russo e a sua colega americana

José Guilherme Mendes

A Rádio Moscou e a Voz da América difundiram, ontem, sua cota usual de ataques — respectivamente — aos «imperialistas americanos» e aos «tiranos soviéticos». Mas, no Rio de Janeiro, o russo Serge Dorenski e a norte-americana Dorothy Lewis não estavam dando a menor importância a isso: os dois, que são pianistas e estão participando do I Concurso Internacional de Piano, pareciam ter rompido as barreiras que se erguem entre seus países e pareciam muito contentes um com o outro. Dorothy e Serge são jovens.

Encontrei-os na saída do Ministério da Educação, onde haviam almoçado no restaurante do último andar. Dorothy Lewis — uma loura encantadora, segundo os padrões russos, americanos ou brasileiros, por mais diversos que sejam êstes padrões — segurava uma bonequinha de madeira colorida, representando uma camponeza russa. — Foi presente dêle — disse, com naturalidade, apontando o jovem alto, louro e de cara de menino a sorrir do seu lado. Dorenski carregava uma máquina russa de fotografia, «Kiev». — Que dia lindo! — exclamou, extravazando vitalidade.

— Vamos a algum lugar, onde possamos conversar? — indaguei.

— Sim, sim! — respondeu Dorenski, em inglês carregado, para acrescentar em russo: — Vamos a qualquer lugar. Que dia lindo!

MOSES PREVÊ: CASAMENTO

Fomos à ABI, onde Herbert Moses, após 5 minutos de conversa com o casal, indagou:

— Quando é o casamento? — E, diante do ar de surprêsa dos dois, assegurou: — Vocês estão enamorados. Posso sentir isso. Sinto com a ponta dos meus dedos.

— É um homem de dedos muito sensíveis — respondeu, apenas, a jovem norte-americana.

Moses não se deu por achado e perguntou qual o problema: se ela não podia ir para a Rússia. — Posso, mas... — respondeu Dorothy, deixando a coisa no ar. E o russo: não pode ir aos Estados Unidos? Indagou Moses.

— Não — disse Dorenski, mostrando a ponta dos dedos: — Por causa das impressões digitais. Êles exigem que a gente deixe tomar as impressões digitais, mas nós não concodamos com isso.

— Mas, não há nada de mais — protestou Moses, enquanto a norte-americana o apoiava: — Não é? É uma coisa científica, mas êle diz que não. Êle diz que só os criminosos têm suas impressões digitais tomadas.

É evidente que o assunto já viera à baila, nas conversas dos dois. De qualquer forma, o presidente da ABI não se dava por achado e insistia em que os dos se deviam casar: — Se quizerem, posso ser padrinho.

"ELA GOSTA DE FRANCESES"

Da ABI, tomamos um táxi para a Praia Vermelha, onde o casal queria conhecer pessoalmente o maestro Villa-Lobos e o seu Conservatório de Canto Orfeônico. Em caminho, Dorothy contou-me que é do Estado de North Caroline e estudou na Escola de Música Juilliard, de Nova Iorque, de 1950 a 1955; também estudou com Beveridge Webster. De 1955 a 1956, obteve uma bôlsa de Estudos para a França. O ano passado, tomou parte e conquistou diplomas no Concurso Internacional de Piano, de Genebra.

Serge Dorenski nasceu em Moscou, onde até hoje estuda; atualmente, prepara-se para os exames de «aspirante». O ano passado, tomou parte e obteve um dos prêmios do Concurso Chopin, em Varsóvia. Ambos gostam de Ravel e Chopin, sendo que o russo também admira, particularmente, Prokofieff e Beethoven. — Não há um pianista que não goste de Chopin — observou, sorridente.

— Gosto de Chopin. E gosto de tudo que é francês — disse Dorothy.

— Não é bem isso: ela gosta de todos franceses — falou, o russo Dorenski com uma ponta de humor e talvez uma ponta de ciúme.

ROMANCE NA URCA

Durante mais de uma hora, entusiàsticamente, Villa-Lôbos falou do Conservatório de Canto Orfeônico, mostrando num livro grosso a história da organização por êle criada e dirigida. Com o arrebatamento que lhe é caracteristco, o compositor brasileiro explicava um detalhe e outro, frequentemente acompanhado de gestos e sons magistrais.

Como não fala inglês, mas apenas francês, a norte-americana, ("gosto de tudo que é francês") serviu de intérprete. Contou ela já haver feito sua prova no dia 14. — Agora, faltam as finais, mas não sei se chegarei a elas. Êle chegará — disse, apontando para Dorenski.

Villa-Lôbos explicou-lhes o funcionamento do Conservatório que dirige, despertando interêsse: no final, Serge e Dorothy agradeceram emocionados.

Saímos para a Avenida Pasteur. A americana continuava acaricando a pequena boneca "Matrochka", que lhe foi presenteada pelo russo. A tarde estava quente, como se fôsse Verão. — É daquele funicular que a gente vai ao Pão de Açúcar, não é? — Perguntou, apontando para o trenzinho que subia. — Quanto tempo demora a viagem?

— Vamos lá? — Perguntou ao colega soviético, que vacilava. — Vamos! — insistiu, acrescentando: — Senão, a gente vai deixando e acaba não indo nunca.

— Vamos — disse o russo, tomando-a pelo braço. E partiram, agarrados.

Isso aconteceu de verdade ontem na Praia Vermelha como podia ter sido na Praça Vermelha de Moscou ou em Times Square de Nova Iorque por uma razão simples e definitiva: Serge Dorenski pianista russo é um homem e Dorothy Lewis pianista norte-americana é uma mulher. É simples — por isso muita gente não entende.

Tranjan: soberania do Júri é absoluta

A tese de que a dosagem da pena deve ser aplicada pelos próprios jurados que decidem sôbre a culpabilidade dos réus acusados de autoria de crimes contra a vida foi sustentada pelo advogado Alfredo Tranjan, durante a sessão realizada domingo em dependência da Agência Nacional, em prosseguimento à Semana do Júri.

O promotor Jorge Romeiro discordou da tese do advogado Tranjan, afirmando ser impossível na prática retirar-se da alçada do juiz togado a determinação da quantidade da pena, embora a Constituição defina o júri como instituição soberana.

INTERVENÇÃO DO JUIZ

A presidência da sessão de domingo coube ao desembargador Faustino Nascimento, tendo tomado parte nos debates, além do promotor Jorge Alberto Romeiro e do advogado Alfredo Tranjan, o professor Oscar Stevenson e o promotor Raul de Araújo Jorge.

Falando sôbre "O poder do presidente do Tribunal do Júri e sua interferência nos debates", o promotor Araújo Jorge, que se mostrou partidário de uma intervenção mais frequente do juiz togado no esclarecimento dos jurados, recebeu apartes do prof. Stevenson, que manifestou o receio de que a interferência de juiz possa influir na opinião dos jurados, quanto à culpabilidade ou inocência dos acusados.

INCENDIÁRIO: MANICÔMIO

O comerciário Orlando Contreras, por decisão do juiz Décio Pio Borges, da 5a. Vara Criminal, foi, ontem, encaminhado ao Manicômio Judiciário a fim de ser submetido a exame de sanidade mental.

Contreras foi prêso em flagrante, quando, há um mês, empunhando uma tocha, tentou atear fogo ao circo "Aguias Humanas", situado na Avenida Presidente Vargas. O comerciário, durante o interrogatório, não soube explicar seu gesto.

MOLESTIAS SEXUAIS - IMPOTÊNCIA
NOS CASOS INDICADOS — CONSULTA Cr$ 80,00
Tratamento pela hormonioterapia e alta frequência específica da velhice precoce da função sexual no homem e na mulher, irritabilidade, fadiga e insônia, nos casos indicados. Enfermagem a cargo de técnico e profissional diplomado.
CLINICA DR. SANTOS DIAS
RUA SAO JOSE, 50 — 9.º andar — Conjunto 903 — TEL. 32-8230
Horário: diàriamente, das 14 às 19 horas

Diario Carioca

Diretor-Presidente Horácio de Carvalho Júnior
Diretor-Redator-Chefe Danton Jobim

Fundado em 17 de julho de 1928

RIO DE JANEIRO, 20 DE AGÔSTO, DE 1957

A nossa opinião

Manobra contra o alistamento

Têm-se frustrado sistemàticamente as articulações políticas visando a impor uma reforma eleitoral contra os sentimentos das fôrças expressivas do Congresso. O que se pretende reformar pode ser, no mérito, suscetível de reforma e os velhos chefes do PSD terão motivos que mereceriam ser examinados.

Entretanto, a insistência, depois de constatada a indisposição dos partidos com a reforma, parece encobrir planos que convém desde logo tornar claros para evitar que da trama surjam danos ao regime e às instituições. É preciso que fique desde logo claro que dificilmente a opinião pública aceitaria a revalidação pura e simples do alistamento perempto, acusado, justa ou injustamente, de estar inçado de falsificações. O alistamento novo é uma necessidade que não seja para melhorar o sistema, pelo menos para dar à nação uma satisfação moral dos bons intuitos dos chefes partidários que irão pleitear o apoio popular nas eleições do próximo ano.

Se se pretende, com um projeto de reforma que será fatalmente alvo de campanha obstrucionista na Câmara, sustar a marcha do alistamento atual com o aceno de futuras facilidades, para, mais tarde, se obter a revalidação pura e simples do alistamento caduco, que se desiludam logo os maliciosos tramadores de golpes eleitorais, pois a nação repelirá a manobra.

O Tribunal Superior Eleitoral, que inspirou em substância a lei em vigor, baixou instruções que suavizam os dispositivos porventura draconianos dessa lei. Essas instruções, dentro do próprio PSD, são consideradas como capazes de facilitar a tarefa dos cabos eleitorais sem que disso decorram prejuizos para o sistema de repressão à fraude. Por que não ensarilha as armas o senador Valadares e não convoca seus amigos de Minas a se dedicarem ao alistamento? Por que êsse desejo de remar contra a maré, de agredir as suscetibilidades da opinião pública em matéria tão delicada quanto essa?

A agitação política que se desenvolve em tôrno da reforma é inútil e, mais do que isso, prejudicial ao processo de formação do corpo eleitoral. Com ela, retarda-se o alistamento, criando-se uma expectativa que não será atendida. Com ela, dá-se desde já pretexto a agrupamentos subversivos para iniciar uma nova pregação contra o regime. Ninguém ignora que o senador Valadares, desde muito tempo, deixou de exprimir as tendências do partido que preside interinamente. Que deixe êle aos líderes efetivos da agremiação a tarefa de encaminhar as soluções mais satisfatórias ao regime e ao partido.

Firmeza e energia de JK

Algumas criticas vinham sendo feitas ao Govêrno a propósito das irregularidades verificadas no SAPS. JK, informado dos fatos, mandou abrir inquérito e, depois, nomeou novo Diretor Geral para a Autarquia. Ao recebê-lo, momentos antes da posse, o Presidente da República disse-lhe o seguinte: "faça administração eficiente e moralizadora. Não tenho amigos a recomendar ou a proteger. E, se houver culpados, que a êles sejam aplicadas as sanções da lei, dôa a quem doer"

Essas recomendações do Chefe do Estado foram reveladas pelo dirigente do SAPS, no ato de sua investidura. Elas demonstram, mais uma vez, os propósitos do sr. Juscelino Kubitschek no tocante à aplicação dos dinheiros públicos. O Serviço de Alimentação da Previdência Social gasta por ano mais de um bilhão de cruzeiros.

Todo êsse dinheiro lhe é entregue para abastecer e alimentar os trabalhadores e suas famílias. O Govêrno não admite desvios ou omissões na execução das tarefas especificas cometidas ao SAPS. Êle tem de cumprir a missão com verdadeiro senso de suas responsabilidades. Não pode malbaratar as verbas, sacrificando a alimentação dos que trabalham e produzem.

O novo Diretor recebeu ordens claras e precisas de JK. E afirmou solenemente que delas não se afastará. O SAPS agora deverá cumprir fielmente suas altas finalidades.

Injustificável a alta da carne

A COFAP deve tomar imediatas providências no sentido de impedir o aumento da carne. Temos um dos maiores rebanhos bovinos do mundo, com mais de setenta milhões de cabeças. Não conseguimos vender carne em grandes quantidades para o exterior, especialmente pela elevação dos preços. Dêste modo, há sobra de gado no mercado interno.

O natural seria que o produto baixasse, pois a oferta supera a procura. No entanto, assim não acontece. E o fato é aceito sem reparo por parte dos consumidores, que apenas desejam a estabilização do artigo no varejo. Não se poderá dizer que essa exigência seja descabida. E' perfeitamente justa e razoável.

Mas, se não pedimos a baixa, perfeitamente justificável à vista dos motivos expostos acima, também não admitimos a alta. Isso importaria em homologar a exploração que se procura fazer em tôrno da carne.

A COFAP está no dever de coibir a especulação, agindo enérgica e prontamente contra os "profiteurs" da conjuntura.

S. A. DIARIO CARIOCA

Administração e Redação:
AVENIDA RIO BRANCO, 25
Sede Própria
SUCURSAL EM SÃO PAULO:
Rua Barão de Paranapiacaba, 61 — 4.º and. — Grupo 22
Telefones: 32-5841 e 35-6286
SUCURSAL EM BELO HORIZONTE:
Av. Afonso Pena 774 — 3.º andar — Sala 308
Telefone: 4-8844
REPRESENTAÇÃO EM NITERÓI:
Av. Amaral Peixoto 171 — 7.º andar — Sala 705-A

TELEFONES:

Diretoria	43-6465
Diretor-Redator-Chefe	43-5574
Superintendente	43-3014
Administração	43-3930
Gerência	23-4642
Chefe da Redação	43-5574
Secretaria	43-5539
Política	23-4437
Esportes	23-3239
Reportagem	23-5082
Reportagem	23-4472
Polícia	23-6082
Departamento Promoção e Vendas	23-3662
Depto. Gráfico	43-5609
Depto. de Publicidade	23-3762

VENDA AVULSA

	Cr$
Número do dia	1,50
Domingo	3,00

ASSINATURAS
BRASIL E PAISES DA CONVENÇÃO POSTAL

Anual	300,00
Semestral	160,00

OUTROS PAISES

	Cr$
Anual	500,00
Semestral	300,00

RECLAMAÇÕES

Qualquer irregularidade no fornecimento de jornais às bancas, ou na entrega do DIARIO CARIOCA aos nossos assinantes, deverá ser reclamada ao Departamento de Promoção e Vendas, por carta ou pelo telefone 23-3662.

VIAJANTES

Percorrem o interior do país viajantes devidamente credenciados.

HOMENAGEM À MEMÓRIA DE V. FRANCO

Exaltada a figura do antigo senador

Plenário do SENADO

A requerimento do sr. Filinto Müller e outros Senadores, o Senado suspendeu seus trabalhos, na tarde de ontem, em homenagem à memória do deputado Valter Franco, cujo passamento ocorreu no dia 16, no Estado de Sergipe.

Antes, porém, o sr. Apolônio Sales, no exercício da Presidência da Câmara Alta, leu telegrama do governador Leandro Macial comunicando a morte do antigo Senador udenista. Exaltaram a personalidade do morto os srs. Prisco dos Santos, Lauro Hora, Lameira Bittencourt, Novais Filho, Kerginaldo Cavalcanti e Ezequias da Rocha.

O REQUERIMENTO

O requerimento do sr. Filinto Muller pediu as seguintes providências: "a) inserção em ata de voto de profundo pesar; b) apresentação de condolências à família, ao Estado de Sergipe, à Câmara dos Deputados e ao partido a que pertencia o ilustre morto; c) levantamento da presente sessão".

INFORMAÇÕES

Antes de ser anunciado o falecimento do deputado Valter Franco, o sr. Gilberto Marinho mandou à Mesa o seguinte requerimento de informações:

"Excelentíssimo Senhor Presidente do Senado Federal

"Requeremos a V. Exa. que na forma da Lei sejam solicitadas do Poder Executivo, através da Mesa as seguintes informações:

"1.º) Como se justifica o ato publicado no "Diário Oficial" de 12 de agôsto de 1957, que nomeia João Pedroso de Andrade, Tesoureiro Padrão "O", em comissão da Delegacia Fiscal do Tesouro Nacional em São Paulo, de acôrdo com as Leis n.º 403 de 1948 e 3.205 de 15.7.57, no Padrão "CC-2"? 2.º) Por que motivo a nomeação interina de Raul Simone Pereira, de Tesoureiro-Auxiliar para a dita Delegacia Fiscal de São Paulo, segundo o mesmo "Diário Oficial", foi feita no Padrão "M", quando em virtude da Lei n.º 3.205, de 15.7.57 devia ter sido efetuada no Padrão "CC-5"? 3.º) Esses decretos de nomeações acima citados, estavam lavrados antes da Lei n.º 3.205, de 15.7.57 e, em conseqüência, por um lapso ou engano, foram assinados pelo senhor Presidente da República e referendados pelo Ministro da Fazenda em desacôrdo com a mencionada Lei n.º 3.205, ou, se contrário, os aludidos decretos foram lavrados pelo Serviço do Pessoal da Fazenda após a publicação da referida Lei n.º 3.205 e então, enviados ao senhor Presidente da República?"

FLÔRES

Fêz necrológio

Bancada sergipana pede voto de pesar

Plenário da CÂMARA

A Câmara dos Deputados dedicou sua sessão de ontem, à memória do deputado Valter Franco (UDN-Sergipe) falecido, sexta-feira última em seu Estado, após longa enfermidade.

O parlamentar extinto representava seu partido, como Senador durante os trabalhos da Assembléia Constituinte de 1946, tendo sido eleito deputado nas últimas eleições.

OS TRABALHOS

A sessão foi aberta sob a presidência do deputado Flores da Cunha que anunciou estar sôbre a Mesa, com a assinatura de todos os membros da bancada de Sergipe, um requerimento solicitando a inserção em ata de um voto de profundo pesar pelo falecimento do deputado Walter Franco, comunicação das homenagens prestadas pela Câmara à família do extinto e, através do Governador do Estado, ao povo de Sergipe.

Anunciada a votação do pedido, ocuparam a tribuna, para encaminhar a votação, os srs. Heribaldo Vieira (UDN — Sergipe), Humberto Amado (PTB — Sergipe), Rui Santos (UDN — Bahia), Luis Garcia (UDN — Sergipe) e Leite Neto (PSD — Sergipe), todos exaltando as qualidades do parlamentar desaparecido.

DISCURSO DE FLORES

Transmitindo a presidência ao deputado Nicanor Silva, o sr. Flores da Cunha proferiu comovido discurso em que rendeu ao homenageado um preito de gratidão e saudade. Fôra a voz do deputado Walter Franco que se erguera nos conclaves da União Democrática Nacional para defender e justificar a atitude do orador, quando êste se desligara daquele partido, em conseqüência dos acontecimentos de 11 de novembro.

Por seu turno o deputado Luis Garcia assinalou, em seu discurso:

"E' a terceira vez que os representantes de Sergipe sobem à tribuna nesta legislatura para lamentar o desaparecimento de um de seus companheiros da pequena representação federal do nosso Estado. Parece que fomos, nesta legislatura, marcados pelo destino: a principio foi José Cândido Sobral, elemento de destaque do PSD da minha terra, cuja memória, cuja combatividade mereceram aqui nossas homenagens no primeiro ano de nossa legislatura. Na última semana foi o senador Augusto Maynard Gomes e, hoje, a Câmara vai levantar a sua sessão inserindo antes na sua ata um voto de pesar pelo falecimento de outro companheiro — o deputado Walter Prado Franco. Fomos, assim, marcados pelo destino, perdendo os dois maiores partidos em Sergipe duas expressões, dois valores dos seus quadros e o outro, o PSP, seu chefe em Sergipe».

VETO PRESIDENCIAL

O Congresso Nacional apreciará, na noite de hoje, veto do Presidente da República ao projeto de lei que extingue o Quadro de Auxiliar de Administração e o de Topógrafo do Serviço Geográfico do Exército, dispõe sôbre a formação do Quadro de Oficiais Administrativos e do Quadro de Oficiais Especialistas e dá outras providências.

Interêsse salineiro

Assembléia Fluminense

A propósito da polêmica em tôrno do problema das coisas do sal conseguidas no Estado do Rio, através dos Salinas Peryna, o deputado Hamilton Xavier, líder governista, apresentou, ontem, um requerimento solicitando a nomeação de uma comissão de deputados, destinada a levar ao Ministro da Viação a confiança da Assembléia no sentido de que os interêsses da indústria salineira fluminense, serão resguardados.

Vários representantes manifestaram-se favoràvelmente à proposição, com exceção apenas do udenista Luis Guimarães, tendo sido nomeada a seguinte comissão: Hamilton Xavier (PSD), Osvaldo Gomes (PTB), Carlos Quintela (UDN), Aécio Nanci (PSP) e Bezerra de Menezes (PR).

Diversos

Falaram, ontem, nas pequenas comunicações: o sr. Jaime Justo, para pleitear, do Secretário de Saúde, a distribuição em massa da vacina Salk no distrito de São José do Rio Preto, em Petrópolis, onde acabam de ser comprovados quatro casos positivos; o sr. Dail de Almeida, para pretender que a medida do Govêrno determinando que sejam obrigatòriamente vacinados contra a "gripe asiática" todos os funcionários do Palácio do Ingá, seja extensiva à Assembléia, incluindo deputados e servidores; o sr. Saramago Pinheiro e a sra. Margarida Leal que deram notícia de um desastre verificado em Itaboraí e que resultou na morte de seis pessoas da mesma família, solicitando providências do Govêrno no sentido de mandar reparar diversas pontes, cujo estado precário vem determinando uma seqüência de acidentes; o sr. Jaime Bitencourt, que solicitou informações sôbre as medidas tomadas pelo Secretário de Saúde contra a "gripe asiática" e o sr. Álvaro Caetano, para justificar um requerimento de informações sôbre o problema do sal e a nomeação de uma comissão de deputados para visitar o jornalista J. E. de Macedo Soares, cuja íntegra publicamos em outra parte desta fôlha.

Falta de número

A mesma falta de "quorum" que vem se verificando há duas semanas, resultante da obstrução pessedista ao projeto n. 416, que reorganiza os quadros do Poder Judiciário, continuou ainda ontem. As bancadas oposicionistas esperam conseguir número hoje caso compareçam todos os representantes convocados especialmente, desde quinta-feira passada.

Projeto (novo) da reforma eleitoral

Abaixo transcrevemos, na íntegra, o projeto de reforma da Lei Eleitoral que o sr. Benedito Valadares submeteu à apreciação dos líderes políticos reunidos, na noite de ontem, em seu apartamento em Copacabana.

O referido projeto, cuja apresentação, no Senado, deverá ocorrer hoje ou amanhã, foi decalcado do anteprojeto do deputado Martins Rodrigues e, segundo afiança o senador Valadares, visa a facilitar o alistamento eleitoral.

O PROJETO

E' êste, na íntegra, o projeto do sr. Valadares:

"Art. 1.º — A substituição dos títulos eleitorais a que se refere o art. 70 da Lei n. 2.550, de 25 de julho de 1955, quando se tratar de eleitor já inscrito, far-se-á mediante petição manuscrita, impressa ou datilografada, de acôrdo com o modêlo anexo, dirigida ao juiz eleitoral da zona do domicílio do requerente a qual será acompanhada do título anterior e de três (3) retratos com a dimensão de 3x4.

§ 1.º — O eleitor assinará, no cartório ou em local determinado pelo juiz e na presença da autoridade judiciária ou funcionário designado, o requerimento, a fôlha individual de votação e as vias do novo título.

§ 2.º — As assinaturas do requerimento, da fôlha individual de votação e das vias do título, serão sempre atestadas pela autoridade judiciária ou funcionário que as tomar e do pedido dará ao requerente recibo, (modêlo n. 1) submetendo o requerimento em 24 horas a despacho do juiz (art. 69, parágrafo 1.º, da Lei n. 2.982).

§ 3.º — No caso de dúvida sôbre a identidade do requerente o juiz eleitoral poderá mandar juntar ao processo, em apenso, o primitivo pedido de inscrição, para verificar se fôra obtido com fraude ou sem as exigências legais. (Resolução do TSE n. 5.494, art. 15);

§ 4.º — O juiz, no caso de apurar ter sido ilegalmente expedido o título junto pelo alistando, exigirá a apresentação de qualquer dos documentos enumerados no art. 33 do Código Eleitoral, indeferindo o requerimento de inscrição, se a exigência não for atendida no prazo marcado. (Resolução do TSE n. 5.494 § 1.º do art. 15);

"Art. 2.º — As despesas com o contrato do eleitor serão custeadas pela União, segundo o disposto no art. 71 da Lei n. 2.550, de 25 de julho de 1955, e na conformidade de instruções baixadas pelo Tribunal Superior Eleitoral.

§ 1.º — Os juizes eleitorais fixarão, para cada localidade, os preços que a Justiça Eleitoral pagará, a título de indenização, ao eleitor, pelas fotografias exigidas para a sua inscrição.

§ 2.º — O preço fixado, pelo juiz eleitoral, será publicado por meio de editais afixados à porta do cartório eleitoral e insertos na imprensa local, se houver, bem assim comunicado aos diretórios municipais dos partidos políticos, por ofício expedido sob registro postal.

"Art. 3.º — O pagamento da indenização a que se refere o artigo anterior será requerido ao juiz eleitoral pelo eleitor ou por delegados do partido.

"Art. 4.º — Fica o Poder Executivo autorizado a abrir ao Poder Judiciário — Justiça Eleitoral — Tribunal Superior Eleitoral, o crédito especial de trezentos milhões de cruzeiros, para ocorrer, nos exercícios de 1957 e 1958, às despesas decorrentes da renovação do alistamento eleitoral, nos têrmos desta lei, do Código Eleitoral e das leis ns. 2.550, de 25 de julho de 1955, e 2.982, e 30 de novembro de 1956.

Parágrafo Único — O crédito a que se refere êste artigo poderá ser aberto de uma só vez, ou em parcelas segundo as necessidades da Justiça Eleitoral e será automàticamente registrado pelo Tribunal de Contas e distribuido à Justiça Eleitoral.

"Art. 5 — Fica prorrogado até 30 de junho de 1958, o prazo de que trata o parágrafo único do Art. 3, da Lei n. 2.982, de 30 de novembro de 1956.

Art. 6 — Para a eleição que se deve realizar em 3 de outubro de 1958, fica reduzido para 50 dias o prazo de que trata o art. 4.º, da Lei n. 2.550 de 25 de julho de 1955.

Art. 7.º — Esta Lei entrará em vigor na data de sua publicação, revogadas as disposições em contrário."

Intransigente a UDN mineira contra a modificação da Legislação Eleitoral

Política Estadual

BELO HORIZONTE, 19 — (Asap.) — O deputado Magalhães Pinto, Presidente da UDN mineira, estêve reunido com os membros da direção partidária.

O assunto tratado, foi o do alistamento eleitoral, e a tomada de opiniões dos parlamentares udenistas, a respeito da reforma eleitoral, mantendo-se a posição intransigente do Partido, à qualquer pretensão do PSD, em emendar a atual lei eleitoral.

INCIDENTE NA ASSEMBLÉIA

SÃO LUIS, 19 (Asapress) — Atendendo a uma solicitação do deputado Girdano Mochel, feita em julho último, o Presidente da Assembléia Legislativa do Estado mandou fazer um levantamento de todos os processos que estão paralisados nas comissões desde 1955. Foi o levantamento, concedeu o Presidente às Comissões, o prazo terminou no dia 14 último. No sábado último, o sr. Alexandre Costa, Presidente daquela Casa, mandou chamar uma funcionária da Comissão de Justiça, pedindo-lhe um processo. Quando a servidora lhe fazia entrega, recebeu contra-ordem do deputado Orlando Leite, Presidente da Comissão de Justiça. Diante disso, o Presidente da Assembléia Legislativa do Maranhão, não teve dúvidas — mandou arrombar as gavetas da Comissão e retirou o processo.

O deputado Orlando Leite foi à tribuna e protestou contra o ato do Presidente, taxando-o de arbitrário. O sr. Alexandre Costa procurou explicar-se, mas foi constantemente aparteado. Exacerbaram-se os ânimos e travou-se violenta discussão entre os dois.

Finalmente, o Presidente destituiu o deputado da Presidência da Comissão de Justiça, nomeando para substituí-lo o deputado Eurico Ribeiro; o sr. Orlando Leite, entretanto declarou não reconhecer competência no Presidente para destituí-lo e a sessão chegou ao final sem que fôsse encontrad uma solução para a crise.

REINGRESSA NO PSP

SÃO PAULO, 19 (Asapress) — Segundo apurou à nossa reportagem, o sr. Ademar de Barros concordou com o reingresso do deputado Castro Viana no PSP. Dois ou três parlamentares porém, discordam da atitude do sr. Ademar de Barros.

Por outro lado, tão logo o sr. Castro Viana regresse da Europa, onde atualmente se encontra, será admitido no seio da agremiação pessepista. E tudo indica que com isso, dois outros deputados cuja identidades não foi revelada ainda, ingressarão também no partido do prefeito bandeirante.

JIPES PARA OS LIDERES

RECIFE, 19 (Asapress) — A Assembléia Legislativa do Estado, decidirá possivelmente ainda esta semana, sôbre a criação dos sete cargos de motoristas para os "jeeps" adquiridos para os líderes das bancadas. A impressão geral, inclusive dos que defendem o projeto de resolução, é de que os cargos não serão criados. O PSD por exemplo, está contra o projeto. E quase tôda a Oposição se colocou também em oposição ao mesmo.

PINEAU VIRÁ AO BRASIL

PARIS, 19 (FP) — O sr. Christian Pineau, Ministro das Relações Exteriores, que realizará êste mês longa viagem por várias capitais da América do Sul (Rio de Janeiro, Montevidéu, Buenos Aires, Santiago, Lima, Quito e Bogotá), partirá desta capital quarta-feira próxima, em avião regular da "Air-France", com destino a Nova York, donde se dirigirá à capital brasileira, primeira etapa de sua viagem.

O Ministro das Relações Exteriores irá acompanhado dos srs. Jacques Vimont, Diretor da Seção "América", do Quai d'Orsay; Roger Lescot, Conselheiro das Relações Exteriores, membro da Secretaria das Conferências, do Quai d'Orsay, e Stephane Hessel, Conselheiro das Relações Exteriores, Chefe do Serviço de Cooperação Técnica Internacional, do Quai d'Orsay.

O regresso do sr. Pineau a esta capital está previsto para 9 de setembro.

Exame de sangue obrigatório na PDF para facilitar a transfusão: Frederico Trota

CÂMARA dos Vereadores

Foi aprovado requerimento do sr. Frederico Trota, pedindo ao Prefeito baixar decreto, tornando obrigatório o exame de sangue dos servidores municipais, para fins de qualificação do tipo sanguíneo, com anotação na carteira funcional e no cartão de ponto, com o objetivo de facilitar a transfusão em caso de necessidade.

Na próxima quinta-feira, às 15,30, de acôrdo com requerimento aprovado, de autoria do sr. Arnaldo Nogueira, a Câmara receberá, em plenário, a sra. Ira D. Kaye, Presidente das Câmaras Júnior Internacional.

SÚMULA DA SESSÃO

O sr. Alcides Miguel, referindo-se à carta do sr. Ademar de Barros aos correligionários, sôbre a reforma eleitoral, disse ser favorável ao voto dos analfabetos, apesar do ponto de vista partidário ser contra a alteração da legislação atual respectiva. O sr. Indio do Brasil fêz apêlo à Justiça Eleitoral para instalação de um Pôsto em Campinho, Jacarèpaguá, em sala posta à disposição da Justiça, para facilitar o alistamento das zonas adjacentes. O sr. Couto de Sousa declarou que no "Colégio Mendes de Morais", em Governador, não há professor de matemática, dentista e médicos. Já falou com o Secretário de Educação que prometeu resolver o problema dentro dos três próximos dias.

EXPULSÃO NA C. DE FINANÇAS

O sr. Castro Menezes, respondendo a um ofício do Presidente da Comissão de Finanças, sr. Mourão Filho, comunicando seu desligamento do órgão por ter faltado a mais de três sessões consecutivas, declarou que o sr. Mourão Filho quebrou o princípio de coleguismo e ética parlamentar. Alegou que foi Presidente da Câmara e por duas vêzes membro da Comissão de Finanças. Informou não ter comparecido àquelas três reuniões, bem como a tôdas as outras realizadas êste ano, de que deu ciência ao próprio Presidente da Comissão, por não se permitir sentar à mesma mesa com um dos seus atuais membros. (Não explicou quem é êsse membro nem o motivo da incompatibilidade). Disse mais que o que moveu o sr. Mourão Filho a tomar tal atitude foi supor que êle, Castro Meneezs, venha a ser candidato à presidência da Câmara, no próximo ano e desejar, por tôdas as maneiras, afastá-lo de uma eventual disputa. Tranqüilizou, porém, o sr. Mourão Filho.

Falta de camioneta

O sr. Raul Gomes Pereira comentou a resposta de requerimento de sua autoria, em que o Diretor do Departamento de Veterinária comunica que não pode fazer o serviço de coleta de cães na via pública por falta de condução.

No entanto — acrescentou — o próprio prefeito, em resposta a outro requerimento de sua autoria, informou que, de fato, uma camioneta da Preefitura se encontra à disposição de quatros juízes das Varas da Fazenda Pública.

A Mesa apresentou projeto de resolução legislativa para fornecimento gratuito de fotografias para fins eleitorais aos trabalhadores. O sr. Frederico Trota apresetnou requerimento, pedindo ao prefeito vender, em concorrência pública, o Estádio do Maracanã. O sr. Aníbal Espinheira apresentou requerimento, pedindo ao prefeito providências para a criação de uma nova linha de ônibus ou lotações servindo ao Bairro da Lagoa. O sr. Levi Neves apresentou requerimento, pedindo que tôda a sessão do próximo dia 25 seja dedicada à memória do ex-prefeito Pedro Erensto.

Ordem do Dia

Na Ordem do Dia, foi aprovado projeto do sr. Frederico Trota, mandando isentar de todos os impostos municipais o imóvel que fôr adquirido pela família de Rogério Cardoso, contrarregra da Rádio Tupi, tràgicamente desaparecido. Não houve número para a aprovação do projeto que autoriza a abertura de concorrência para industrialização do lixo da cidade. Foi, a seguir, iniciada a discussão do projeto da sra. Ligia Bastos, mandando dar o nome de "Celio de Barros" ao Ginásio de Atletismo do Maracanã. Foi iniciada, também, a discussão do projeto que restabelece a função de auxiliar de acadêmico e de professor primário como extranumerário.

20 de agôsto

Diário de um Repórter

O DRAMA DE TAMURA

O deputado Tamura é um deputado feliz, porque acredita que está cumprindo com êxito sua missão. Entretanto, um drama o persegue — o drama da véspera do discurso. .... — Desde o momento em que me inscrevo para falar — disse — até a hora de subir à tribuna, você não imagina como eu sofro. Depois, não, a coisa passa, mas antes é duro.

FLÔRES FAZ UMA CONFISSÃO, EM PENITÊNCIA

O general Flores da Cunha chamou ontem o sr. Luis Viana Filho, pediu-lhe que sentasse ao seu lado, e disse:

— Olha, rapaz, eu tinha contra ti uma grande prevenção. Mas esta noite estive pensando e vi que é de todo injustificada. Só tenho recebido da tua parte gentileza e afeto. E que vale na vida senão o afeto?

O general, como o repórter se aproximasse, contou o que dizia ao sr. Luís Viana, grifando com emoção, quase com lágrimas, a injustiça que cometera.

A OPOSIÇÃO TEM O SEU ASNO DE BURIDAN

O sr. Nestor Duarte transferiu-me os direitos de publicação (que pertenciam antes a Murilo Melo) da seguinte frase, ontem por êle emitida:

"A Oposição também tem o seu asno de Buridan. Quando está montado pelo Juraci, anda para a esquerda; quando está montado pelo Lacerda, anda para a direita; quando os dois o montam ao mesmo tempo, êle fica parado".

CASTELLO

VEREADORES SACAM DE REVÓLVERES

RECIFE, 19 (Asapress) — Esta semana quando discutia-se na Câmara dos Vereadores, o projeto em que dava o nome de Ranylsom Sá Barreto a uma rua localizada no arrabalde da Torre.

O sr. Roberval Lins, que apresentou o projeto, a certa altura perdendo a calma, saiu-se com esta:

— "V. Exa., referia-se ao vereador Petrus Câmara, está a fazer o jôgo dos comunistas, porque desejo homenagear o ex-integralista Ranylsom Sá, vereador de saudosa memória, perpetuando o seu nome numa das ruas de nossa capital.

— V. Exa. — retruca o sr. Petrus Câmara — está a fazer o jôgo dos "camisas verdes".

Isso foi o bastante para que o sr. Roberval, de um salto, fisesse menção de puxar do revolver no que foi imitado pelo seu antagonista. Depois disto ninguém mais se entendeu, havendo uma correria louca no plenário. A muito custo os vereadores conseguiram conter os ânimos exaltados.

Por êste motivo, foi suspensa a sessão por cinco minutos, tempo suficiente para que cada um dos vereadores "brigões" descarregasse sôbre o outro um rosário de "amabilidades". Apesar disso, nenhum dos vereadores tentou mais sacar de suas armas.

Acalmados os ânimos prosseguiu a sessão nos seus trabalhos normais!

NAVIO FRETADO POR ISRAEL ATRAVESSA SUEZ

CAIRO, 19 (UP) — Um dos navios cargueiros noruegueses fretados por Israel penetrou esta manhã no Canal de Suez depois de ter sido detido pelas autoridades egípcias. Um segundo navio norueguês, também fretado por Israel, se acha detido à entrada do Canal.

Um funcionário egípcio disse que o "Hubro" havia sid. autorizado a prosseguir sua viagem de Haiha, em Israel, para as Filipinas com um carregamento de 3.500 toneladas de potássio. O outro navio, o "Mars" aguarda a decisão do Govêrno sôbre sua passagem no Canal.

O Que Se Diz:

...QUE o deputado Aliomar Baleeiro cobrou ontem ao deputado José Joffily a promessa que êste fizera de requerer a criação de uma comissão parlamentar de inquérito para investigar ao mesmo tempo se há deputados da Oposição vinculados a negócios de importação de automóveis e se há deputados do PSD vinculados a emprêsas automobilisticas, recém-instaladas no país...

●

...QUE o compromisso do dito Joffily foi assumido em plenário durante o último discurso do supradito Baleeiro, que, por sua vez, se comprometeu a ser o segundo signatário do requerimento...

●

...QUE, ante a interpelação do mesmo deputado Baleeiro, o sr. Joffily confirmou estar tomando as providências para concretizar sua promessa...

●

...QUE um importante almôço político, tendo como prato principal a aliança UDN-PTB em Pernambuco e no Piauí, se realizou ontem no restaurante do "Night and Day...

●

...QUE dêsse almôço participaram os srs. João Goulart, Virgílio Távora, João Cleofas e José Cândido Ferraz...

●

...QUE os srs. Ademar de Barros e Tenório Cavalcanti estão disputando a compra do vespertino "O Mundo"...

A opinião do leitor

"Doença azul"

Do leitor Jaci Fontes, de Itapina, recebemos:

"Por êste conceituadíssimo jornal venho acompanhando tôdas as notícias dêsse nosso Brasil, na sua vida em todos os setores de atividade bem como do estímulo e conceitos emitidos em prol da hormonia político-social de nossa Pátria.

Fala-vos nestas simples linhas um simples farmacêutico do interior do Espírito Santo, na Vila de Itapina, Município de Colatina.

Conhecendo através da leitura dêste matutino do elevado espírito de solidariedade humana com respeito ao sofrimento de nossos semelhantes, desejo aqui nesta oportunidade vir, também, invocar o auxílio daqueles que por intermédio dêsse jornal tão bem proporcionar a outrem nos momentos de angústias e desesperos.

Aqui existe um lavrador que tem um filho sofrendo, segundo o diagnóstico dos facultativos da "doença azul".

Êle necessita urgentemente de socorro, dada a crueza do mal que dia a dia se agrava.

E como o lavrador não tem recursos para atender a tal emergência, como o caso do menino Luizinho, de Minas Gerais, amparado pelo apêlo caridoso dêste jornal, desejaria, como última esperança, recorrer à ajuda de todos os espíritos cristãos em favor desta criança que é a vida de seus pais em estado de exasperação e quase sem esperança nesta luta sem limite".

NOVO PROCESSO PARA OBTER URÂNIO

HAIA, 19 (FP) — O professor Kistemaker, Diretor do Laboratório de Física de Amsterdam, descobriu um novo processo para obter urânio 235, com o custo de produção duas vêzes mais barato do que o processo americano — é o que anuncia o jornal liberal "Alomeen Daeslad". O urânio 235 é produzido nas usinas gigantes de Oak Ridge, nos Estados Unidos, pela difusão das combinações gasosas de urânio.

O professor Kistemaker, em cooperação com os cientistas da companhia "Werkspoor" de Amsterdam, inventou um processo de centrifugação ultra-rápida. Segundo o jornal, êsse novo processo está sendo estudado pela Comissão de Estudos da CECA (Comissão Européia de Cooperação Atômica) criada em 1956 para estudar a possibilidade de construir uma usina européia para a fabricação de isótopos de urânio. Tal usina utilizando o novo processo realizaria, segundo o jornal, uma economia de perto de 500 milrões de florins.

ITÁLIA COMO MEDIADORA

DAMASCO, 19 (UP) — O Ministro da Informação, Salah Akeel, acolheu hoje favoràvelmente a sugestão do Presidente da Itália, Giovanni Gronchi, no sentido de que o seu país atue como mediador entre o Ocidente e os países árabes.

Acentuou Akeel, no entanto, que, para aceitar essa mediação era preciso que o Ocidente respeite a independência síria e a sua política de neutralidade. A sugestão do presidente Gronchi foi feita ontem, numa entrevista concedida a um jornalista italiano.

SEM PRESTÍGIO NA EUROPA ALGODÃO MOCÓ

A hibridação acarreta a degradação do tipo nobre

"O famoso algodão Mocó, que só encontra similar nas regiões egípcias, já foi muito disputado pelas fábricas de tecidos finos da Europa, notadamente as inglêsas. Mas, de alguns decênios para cá, o prestígio do Mocó entrou em declínio, apesar das qualidades excepcionais de sua fibra, longa, sedosa e resistente".

Esta afirmação foi feita pelo sr. José Augusto, Presidente do Conselho Nacional de Economia, em conferência pronunciada no Conselho Técnico da Confederação Nacional do Comércio sôbre os problemas da lavoura algodoeira nordestina.

CULTURA ATRASADA

O declínio do prestígio do algodão Mocó, acrescentou o sr. José Augusto, foi uma decorrência dos processos atrasados da cultura nordestina segundo os quais se fazem as plantações sem o cuidado de seleção das sementes, lançadas à terra de mistura com as de outras variedades, e que acarretou, pela hibridação a própria degradação do tipo nobre do nosso Mocó".

A PRODUÇÃO BAIXOU

O sr. José Augusto começou por declarar concordância no que se refere às causas do declínio da lavoura algodoeira do Brasil, com o sr. Manoel Azevedo Leão que há dias abordou, naquêle Conselho, também em conferência, a questão do algodão de S. Paulo.

Afirmou o sr. José Augusto que a economia brasileira, do ponto de vista agrícola, teve sempre no produto das nossas atividades algodoeiras um dos seus melhores e mais vultosos mananciais, resultando do declínio dessa lavoura grave prejuízo para o país.

Para acentuar êsse prejudicial declínio, o sr. José Augusto mostrou que só em São Paulo o número de plantadores de algodão descera de 87.112 em 1950 a .... 52.246 em 1956, e quanto à área cultivada que naquele ano de 1950 era de 412.000 alqueires passara a 325.000 no ano findo, buscando sempre os lavradores paulistas procurar lavouras mais lucrativas.

RESTAURADO O MOCÓ

Voltando a referir-se à situação da produção algodoeira nordestina, disse:

— A indústria de tecidos finos do Brasil não pode prescindir do algodão do Seridó, sob pena de precisar procurar a variedade de fibra longa no Egito.

Por felicidade o mal foi em tempo compreendido, e a reação começou a ser feita com a criação da Estação Experimental de Seridó, hoje instalada no município de Cruzeta, no Rio Grande do Norte.

A Estação Experimental de Cruzeta, diretamente, ou pela influência que exerce sôbre os agricultores da região, que lhe seguem as lições, vai assegurar cada vez mais firmemente o suprimento da matéria prima com que trabalha tal indústria.

O papel precípuo dessa Estação é defender e selecionar a semente pura do algodão mocó, e a verdade é que está desempenhando galhardamente a sua missão científica e técnica.

O agrônomo Fernando Melo, que foi diretor da Estação por alguns anos, conseguiu o milagre de restaurar a linhagem pura do algodão seridoense, e a sua ação, continuada pelo atual diretor, agrônomo Silva Rego, foi verdadeiramente benemérita.

MEDIDAS

Além das medidas gerais reclamadas pela lavoura algodoeira em todo o país, a principal das quais é, na hora presente, a da garantia de um preço mínimo para o seu produto, há as que são especìficamente nordestinas, e que o sr. José Augusto aponta: a) — prestigiar a Estação Experimental de Cruzeta, fornecendo-lhe abundantes recursos para que possa desempenhar de modo cada vez mais eficiente a sua missão técnica e científica; b) — aproveitar a extensão da energia hidráulica do São Francisco ao Seridó, "habitat" do algodão mocó, para instalar na própria região a indústria de tecidos finos, que se serve e alimenta da preciosa fibra seridoense.

MERCADOS e COTAÇÕES

CAMBIO LIVRE

O mercado de câmbio livre abriu ontem, irregular e fechou calmo.

BANCOS PARTICULARES

ABERTURA:

Dólar, venda	76,80	—
Dólar, compra	74,80	—
Libra, venda	212,00	—
Libra, compra	206,00	—
Marco, venda	18,30	—
Marco, compra	17,80	—
Lira, venda	0,121	—
Lira, compra	0,115	—
Escudo, venda	2,60	—
Franco (s) venda	17,70	—
Franco (s) compra	17,20	—
F. francês, venda	0,187	—
F. francês, compra	0,179	—

FECHAMENTO:

Dólar, venda	76,50	—
Dólar, compra	74,50	—
Libra, venda	212,00	—
Libra, compra	206,00	—

Câmbio

Mercado de Câmbio Oficial funcionou, ontem, estável. O Banco do Brasil, para cobrança vencidas em geral para remessas e cotas autorizadas deixou vender libras a vista para entregar pronta Cr$ 52,6980 e dólares a 18,82.

Nosso Banco comprava letras de exportação a Cr$ 51,4080 sôbre Londres e a 18,36 sôbre Nova York.

O Banco do Brasil afixou as seguintes taxas para saques:

A Vista	Venda Cr$	Compra Cr$
Libra	52,6960	51,4080
Dólar	18,82	18,36
Escudo	0,6607	0,6328
Marco	4,5136	4,4033
Franco belga	0,3790	0,3697
Florim	4,9527	4,8316
Pêso uruguaio	4,5930	4,4321
Lira	0,0303	0,0296
Franco francês	0,0451	0,0440
Franco, suiço	4,4289	4,2834
Coroa sueca	3,6402	3,551
Coroa tcheca	3,6139	2,55
Coroa dinamarq.	2,7499	2,5390
Pêso argentino	N/C	N/C
Pêso boliviano	N/C	N/C

OURO FINO

O Banco do Brasil comprou ontem a grama de ouro fino na base de 1.000 por 1.000 em barra ou amoedado ao preço de Cr$ 20,8176.

Câmara Sindical

Médias cambiais fixadas em 16 de agôsto de 1957.

MERCADO OFICIAL

América do Norte, Dólar	18,82
Alemanha, Marco	4,5143
Argentina, Pêso	—
Bélgica, Franco Belga	0,3780
Dinamarca, Coroa	2,7499
Espanha, Peseta	—
França, Franco	0,0451
Holanda, Florim	—
Inglaterra, Libra	52,6960
Itália, Lira	0,0303
Portugal, Escudo	—
Suiça, Franco	—
Uruguai, Pêso	—

MERCADO LIVRE

América do Norte, Dólar	76,12
Alemanha, Marco	18,06
Argentina, Pêso	1,90
Bélgica, Franco	1,52
Dinamarca, Coroa	9,40
Espanha, Peseta	1,66
França, Franco	0,1890
Holanda, Florim	19,87
Inglaterra, Libra	210,67
Itália, Lira	0,1235
Portugal, Escudo	2,6545
Suiça, Franco	17,70
Uruguai, Pêso	15,75

MOEDAS

América do Norte	76,15
Alemanha, Marco	18,60
Argentina, Pêso	1,81
Bélgica, Franco Belga	—
Dinamarca, Coroa	—
Espanha, Peseta	1,51
França, Franco	—
Holanda, Florim	—
Inglaterra, Libra	210,93
Itália, Lira	0,1256
Portugal, Escudo	2,70
Suiça, Franco	18,20
Uruguai, Pêso	—

Bôlsa de Valores

Ontem, a Bôlsa de Valores trabalhou em condições ativas e acusou negócios apreciáveis. As apólices da União nominativas ficaram em boa posição, com as Obrigações de Guerra Calmas e os demais papéis em evidência ainda em baixa, como se vê a seguir.

VENDAS EFETUADAS ONTEM

União	Cr$
113 Unif.	615,00
264 D. Emis. Nom.	615,00
190 Idem	620,00
10 Idem pt	800,00
150 Idem	805,00
800 Idem	815,00
48 Idem — Emp. Ant.	775,00
208 D. Emis. pt. Caut.	760,00
20 Reajustamento	800,00
OBRIG.:	
4 Guerra de Cr$ 100	76,00
6 Idem	78,00
2 Idem de Cr$ 200	152,00
4 Idem de Cr$ 500	380,00
20 Idem de Cr$ 1000	805,00
144 Idem	808,00
30 Idem	810,00
88 Idem de Cr$ 5000	4.050,00
19 Idem	4.100,00
ESTADUAIS Apls.:	
341 Minas 1177	510,00
25 Minas — Rec. Econ. 3a. Série	630,00
115 Minas D. 936	435,00
118 Minas 1934 pt. 1a. S.	84,00
60 Idem	86,00
2 Pernambuco	20,00
400 São Paulo Unif.	610,00
MUNICIPAIS DO D. FEDERAL:	
2.408 Emp. Mun. Lei 820 do Plano A	580,00
72 Idem do Plano B	575,00
BANCOS — Ações:	
351 Brasil de Cr$ 200	500,00
66 Lowndes — C/Div. Cr$ 200	200,00
COMPANHIAS:	
400 C. Brahma Ord. Cr$ 200	55,00
1.200 Idem Pref.	545,00
150 Idem	550,00
60 Harkson Ind. e Com. KIBON Ord. Cr$ 200	275,00
210 Mesbla Cr$ 200 port.	197,00
1.052 Idem Antig.	203,00
250 Idem	204,00
170 B. Mineira pt. Cr$ 1.000	1.190,00
11 Idem	1.200,00
6 Idem C/Direitos	2.200,00
25 Sid. Mannesmann Cr$ 1.000 Pref.	880,00
1.360 Telefônica de Minas Gerais Ord. Cr$ 200	145,00
1.363 Idem Pref.	145,00
DEBENTURES:	
3 Petrobrás 7 por cento Cr$ 400	254,00
1 Idem Cr$ 800	508,00
198 Idem de Cr$ 1000	630,00
12 Idem	635,00
ALVARAS:	
151 Apls. Divs. E. N.	615,00

Café

O mercado de café disponível funcionou, ontem, fraco e acusou baixa nas cotações. O tipo 7, passou a ser cotado a base de Cr$ 293,00 por 10 quilos e durante os trabalhos não houve vendas. Fechou mal colocado e fraco. O movimento verificado foi o seguinte: — Entradas 20.534 sacas, sendo 18.606 pela Estrada de Rodagem; 1.731 pela Leopoldina e 197 revertido pelo IBC. Embarques 42.948 sacas, sendo 22.650 para a América do Norte; 14.323 para a Europa; 5.955 para a América do Sul e 20 para a America Central. Existência 405.968. Café despachado para embarques 53.105 sacas.

COTAÇÕES POR 10 QUILOS

Tipo 2	343,00
Tipo 3	333,00
Tipo 4	323,00
Tipo 5	313,00
Tipo 6	303,00
Tipo 4	293,00
Tipo 8	283,00

PAUTAS

ESTADO DE MINAS

Cafés finos	Cr$ 43,35
Cafés comuns	Cr$ 29,70

ESTADO DO RIO

Café comum	Cr$ 32,00

TERMO

Meses	Vend.	Comp.
Agôsto, 1957	305,00	299,00
Setembro, 1957	294,00	290,00
Outubro, 1957	295,00	288,00
Novembro, 1957	295,00	288,50
Dezembro, 1957	295,00	290,50
Janeiro, 1958	295,00	290,00

Mercado — Paralisado.

Vendas — Nada.

FECHAMENTO

No fechamento, não funcionou por falta de número legal de corretores.

Açúcar

O mercado de açúcar regulou ontem, estável e sem alteração nos preços. Entradas 17.265 sacas, sendo .. 15.265 do Estado do Rio e 2.000 de Pernambuco. Saídas 1.600 Existência .. 70.514 sacas.

Cotações por 50 quilos

Branco cristal — 550,00 a 560,00

Mascavinho — 450,00 a 460,00

Algodão

Esteve ainda ontem, calmo e com os preços inalterados, o mercado de algodão em rama. Entradas 1.914 fardos sendo 39 do Ceará; 72 do Maranhão; 570 de São Paulo e 1.233 do Rio Grande do Norte. Saídas 300. Existência 36.944 fardos.

COTAÇÕES POR 10 QUILOS: Fornecidas pelo corretor Madeira de Freitas (Condições do Mercado)

Fibra longa	Cruzeiros
Seridó tipo 3	480,00 a 490,00
Seridó tipo 4	461,00 a 465,00
Fibra média:	
Sertões tipo 3	440,00 a 445,00
Sertões tipo 5	Nominal
Ceará tipo 3	435,00 a 440,00
Ceará tipo 5	Nominal
Fibra curta:	
Matas tipo 3	435,00 a 445,00
Matas tipo 3	410,00 a 420,00
Paulista tipo 3	Nominal
Paulista tipo 5	440,00 a 445,00

JUNTA DOS CORRETORES DE MERCADORIAS

Cr$ 430,00 a 435,00

Cotações por 10 quilos:

Fibra média — Sertões tipo 5 nominal.

Panorama Econômico — NO BRASIL E NO MUNDO

Intercâmbio Brasil-Suécia

Revela o Serviço de Estatística Econômica e Financeira do Ministério da Fazenda que o intercâmbio comercial entre o Brasil e a Suécia, de 1952 a 1956, se apresentou alternativamente positivo e negativo, tendo, todavia, os saldos positivos superado sensivelmente os negativos, de modo que o cômputo total do quinquênio favorece-nos com o total de US$ 23.788 milhares.

Destacaram-se, dentre os produtos exportados pelo Brasil com destino à Suécia, o café em grão e o algodão em rama que, no último biênio, constituiram 99% do valor total exportado. Só ao café corresponderam as parcelas de 46.205 e 55.647 milhares de dólares, equivalente, respectivamente em 1955 e 1956, a 95,2% e 96,8% do montante de exportação; ao algodão em rama couberam as cotas de 3,7% e 2,2%.

Na corrente importadora figura em primeiro lugar a maquinaria, com 26,2% do valor importado no biênio (6.805 milhares de dólares em 1955 e 13.287 milhares em 1956). O segundo pôsto coube ao papel para impressão, com 23,5% do total no biênio, dos quais 18,2% se destinaram à impressão de jornais.

Posição estatística do café

De acôrdo com dados estatísticos do Instituto Brasileiro do Café, era a seguinte a posição estatística do café em 31 de julho último: saldo verificado em 30 de junho, 3.673.000 sacas, sendo 3.613.000 estoque disponível nos portos e 60 mil a liberar.

O café registrado em julho acusou um total de 1.233.000 sacas, sendo 13 mil cafés de safras anteriores; 1.113.000 cafés da safra em curso; 7 mil cafés revertidos aos mercados.

O consumo de julho último foi de 1.061.000 sacas, sendo 977 mil exportação para o exterior; 45 mil comércio de cabotagem; 8 mil consumo no interior e industrializado; 29 mil consumo nos portos; 2 mil cafés retirados dos mercados.

A existência em 31 de julho era, portanto, de 3.845.000 sacas, incluindo o café existente nos portos, em trânsito e nos Armazéns Reguladores.

Alkmim volta sexta-feira

O gabinete do Ministro da Fazenda anunciou, ontem à tarde, o regresso do ministro José Maria de Alkmim para a próxima sexta-feira de Buenos Aires, onde chefia a delegação brasileira à Conferência Econômica da OEA.

Isenção de contribuição para a Petrobrás

O Ministério da Fazenda baixou circular, para conhecimento dos chefes de repartição daquela Secretaria de Estado e do Banco do Brasil, determinando que os funcionários diplomáticos e agentes consulares estrangeiros de carreira, bem como os funcionários e peritos de organismos e comissões internacionais e governamentais que gozem de privilégios fiscais, por fôrça de acordos em que o Govêrno brasileiro seja parte, estão isentos de contribuição para a Petróleo Brasileiro S. A. (Petrobrás), de que trata a Lei 2.004, de 3-10-53.

Baixa no cacau

NOVA YORK, 19 — (UP) — A Bôlsa de Cacau cotou hoje o tipo Bahia Superior a 33 centavos e 33 centésimos de dólar, a libra-pêso, com uma baixa de 46 pontos.

Mercado do café

NOVA IORQUE, 19 (UP) — O café Santos «B», para entrega futura, fechou hoje com baixa de 10 a 55 pontos, vendendo-se 73 contratos. O tipo «M» fechou com baixa de 45 a 70 pontos, vendendo-se 54 contratos.

A liquidação de setembro, mais a venda de proteção e um interêsse fraco dos torradores no mercado de entrega imediata, explicam o comportamento do mercado, na opinião dos entendidos.

O Santos 4, no mercado de entrega imediata, manteve-se inalterado, a 54 centavos e 75 centésimos de dólar, a libra-pêso.

Os cafés colombianos permaneceram inalterados, fechando a 63 centavos e 75 centésimos de dólar, a libra-pêso, para seus tipos Manizales, Medellin, Armênia e Girardot.

O algodão em Nova York

NOVA YORK, 19 — (UP) — As altas e baixas, numa estreita margem, foram a característica das operações de hoje no mercado de algodão para entrega futura. As entregas a prazo curto acusaparte do tempo, ao passo que os meses da nova safra conseguiam pequenas altas. As vendas de cobertura e as liquidações acumuladas durante o fim-de-semana mantiveram uma situação rotineira de procura superior à oferta nos meses da velha colheita. No fechamento, a lista geral acusou baixa de cinco pontos e alta de 12, depois de uma abertura com baixa de 5 e alta de seis pontos.

Em Nova Orleans, a fibra fechou com alta de 11 a 13 pontos.

A libra: não será desvalorizada

LONDRES, 19 (FP) — «A libra esterlina não será desvalorizada» — declarou hoje um porta-voz da Tesouraria Britânica. «Também não se cogita — acrescentou — de liberar a esterlina de tôda vinculação à paridade do dólar ou de ampliar as margens da sua taxa de de câmbio».

A declaração do porta-voz é uma resposta aos boatos persistentes que circulam em todos os mercados de câmbio europeus desde a instituição do novo regime francês de câmbio, relativo a uma realinhamento das moedas européias no interior do qual a libra e outras divisas européias fracas seriam desvalorizadas em relação ao marco alemão e outras divisas fortes.

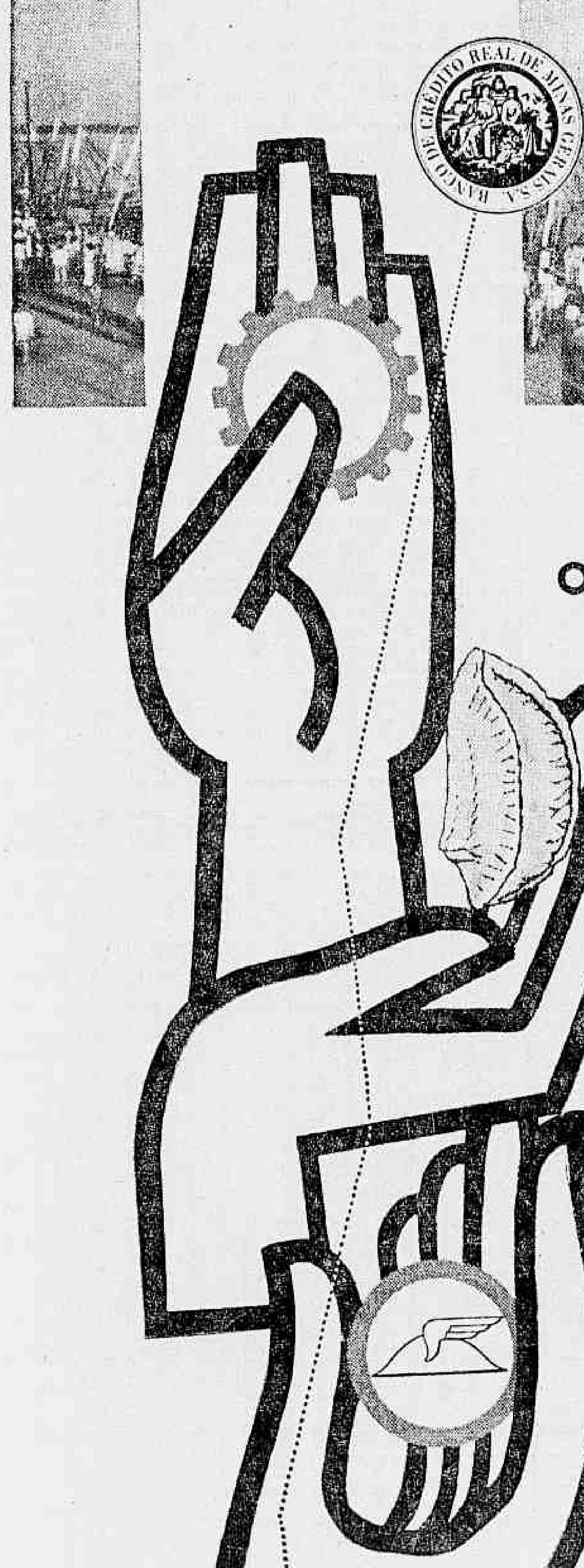

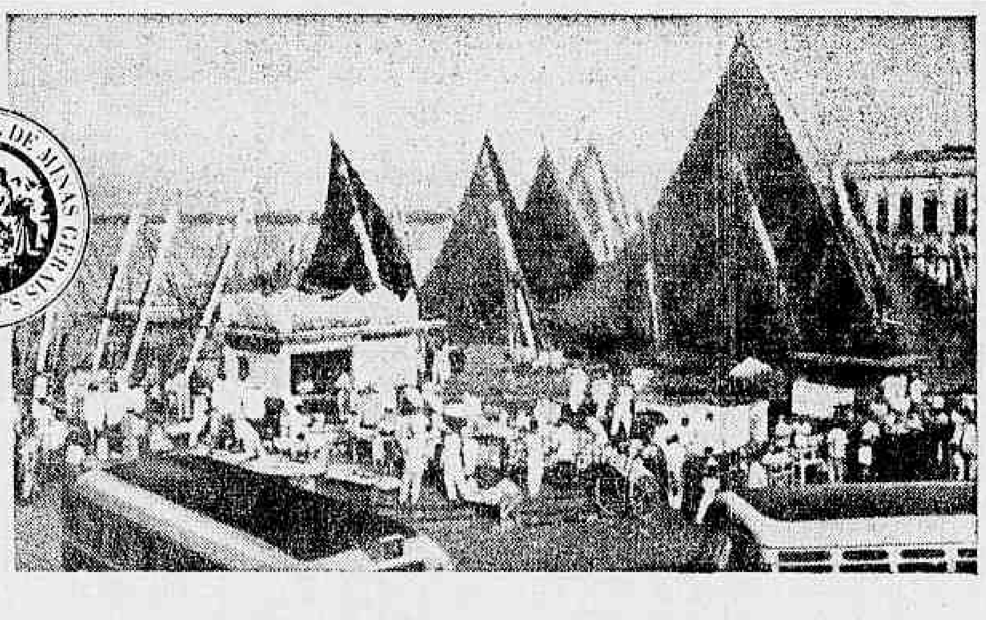

BELÉM

O PONTO MAIS ALTO

de uma extensa rêde de serviços

Desde que se fundou, há 68 anos, o *Banco de Crédito Real de Minas Gerais* é uma organização que veio crescendo com o país. Êsse largo tempo de atividade, que inspira confiança e se traduz em cêrca de 6 bilhões de cruzeiros em depósitos, ainda nos trouxe um padrão de serviço, de eficiência. E nos orgulhamos de poder contribuir, num ritmo que é o do progresso, para a dinamização da indústria, da agricultura, da economia brasileira.

É com igual satisfação que chegamos a Belém. Alcançamos o ponto mais alto de uma extensa rêde, que se desdobra por todo o país, em serviços que falam a meio milhão de depositantes. Êles representam a nossa experiência, que se baseia em vida mais longa, mais ativa, patrimônio de confiança pôsto a serviço de uma grande cidade.

HOJE ESTAMOS PRESENTES EM 13 ESTADOS E 111 CIDADES, COM 132 AGÊNCIAS

BANCO DE CRÉDITO REAL DE MINAS GERAIS S.A.

— *68 anos a serviço do Brasil*

LLOYD BRASILEIRO · Patrimônio Nacional

Escritório Central: Rua do Rosário 2/22

Tel.: 23-1771

Passagens: Avenida Rio Branco, 44/46

Tel.: 43-1247

NORTE

COMTE. CAPELA (Paquete) (VG. 120 ida)

Sairá a 22 do corrente, às 15 horas, para: Ilhéus e Salvador.

CAMPOS SALES (Paquete) (VG. 124, ida)

Sairá a 28 do corrente às 10 horas para: Vitória — Salvador — Recife — Fortaleza — Belém — Santarém — Óbidos — Parintins — Itacoatiara e Manaus.

NOTA: Este navio só receberá PASSAGEIROS.

RIO SOLIMÕES (Cargueiro) (VG. 121 ida)

Sairá para: Fortaleza — S. Luis e Belém.

RIO DOCE (Cargueiro) (VG. 114 ida)

Sairá para: Manaus e Portinhos.

Receberá cargas no Armazém 13 de 19 a 22 do corrente.

SUL

JANGADEIRO (Cargueiro) VG. 85 — Volta

Sairá para: Santos — Paranaguá — Antonina — Itajaí — Rio Grande — Pelotas e Pôrto Alegre.

AVISO

Qualquer alteração na data de saída dos navios, será publicada neste mesmo local.

EUROPA

SAIDAS DO RIO

LOIDE BOLIVIA

Sairá a 8 de setembro, para: Vitória — B. Ilhéus — Salvador — Cabedelo — Recife — S. Vicente — Casablanca — Barcelona — Marselha — Nápoles e Gênova.

LOIDE MEXICO

Sairá a 28 do corrente para: Hamburgo e Escalas.

AMERICA DO NORTE

SAIDAS DO RIO

LOIDE CANADA'

Sairá a 27 do corrente para: Barra de Ilhéus — Salvador — Trinidad e Nova Iorque.

LOIDE BRASIL

Sairá a 26 do corrente para: Vitória e Nova Orleans.

AMERICA DO NORTE

SAIDAS DE SANTOS

LOIDE CANADA'

Sairá a 25 do corrente para: Rio — Barra de Ilhéus — Salvador — Trinidad e Nova Iorque.

LOIDE BRASIL

Sairá a 25 do corrente para: Rio — Vitória e Nova Orleans.

TAPETES OFICINA

LAVA-SE E TINGE-SE

Consertos em tapetes Persas, Chineses, Gobelins, Santa Helena, Nacionais, etc. Limpeza de forrações no local com máquinas americanas. Orçamento sem compromisso.

RUA SANTO AMARO, 121

Tel. 25-7756

RESTAURANTE DOS FUNCIONÁRIOS DO BANCO DE CRÉDITO REAL DE MINAS GERAIS S. A.

Em solenidade a que estiveram presentes o presidente do Banco de Crédito Real, sr. Joel de Paiva Cortes, o superintendente do mesmo estabelecimento dr. Cyro Henrique Werner, gerentes e outros altos funcionários da matriz, em Juiz de Fora, de São Paulo, da sucursal e agências metropolitana, e ainda o dr. Euclides Carvalho de Oliveira, presidente do Banco da Prefeitura, foi inaugurado ontem, na Avenida Rio Branco, 116, 11º andar o Restaurante da Associação Atlética dos funcionários do Crédito Real. O moderno estabelecimento tem capacidade para recentos comensais e foi projetado e construido pela Emprêsa Real de Engenharia Ltda. — Na foto, um flagrante da inauguração.

RAIOS X

DR. VICTOR CÔRTES

Exames radiológicos em residências

TOMOGRAFIAS

Diàriamente das 9 às 11 e das 14 às 17 horas

Rua Araújo Pôrto Alegre, 70 — 9.º andar

Tel.: 22-5330

TIMBAUBA DA SILVA

ADVOGADO — Criminal e perícias. Diàriamente das 12 às 14 horas. TELEFONE: 48-3570

Banco Econômico da Bahia S.A.

FUNDADO EM 1834

O mais antigo estabelecimento de crédito do País.

SUCURSAL — RIO:

ASSEMBLÉIA, 83

Telefone: 52-8179

UMA GARÔTA FORMIDÁVEL

empolgante caso de amor vivido

CORAÇÃO UQE NÃO SABE ESQUECER — PARA SALVAR MEU MARIDO

O PERFUME DO AMOR — FILHOS SEM LAR — RECORDAÇÕES

POESIA - CARTA DE AMOR ABERTA - ESQUISITICES MUNDIAIS - ASTROLOGIA - MODAS - CANÇÕES DO MUNDO INTEIRO - ESPELHO DE VÊNUS - FALAM OS ASTROS - EU TIVE ESTE SONHO! etc.

Leia o n. 326 de **GRANDE HOTEL**

Saiba o número que lhe dará sorte nesta semana. Cr$ 8,00. Nas bancas

PRIMEIRO PLANO — P. M. C.

Anedota

NO MEU modesto modo de rir, foi a melhor que me contaram últimamente. Digo das publicáveis. Um dos sucessos da televisão norte-americana, segundo a história, era um programa em que um colunista famoso apresentava semanalmente ao público uma pessoa extraordinária devido a um acontecimento qualquer: uma senhora que caiu de um oitavo andar e nada sofreu, um velhinho que combatera na Guerra de Secessão, um garôto que falava fluentemente onze idiomas etc., etc. Dia chegou finalmente em que o colunista anunciou diante das câmeras mais ou menos o seguinte: «Senhores tele-espectadores, o programa Gente Extraordinária tem o grande prazer de apresentar esta noite o sr. Giorgi Linarti, um homem realmente extraordinário! Que fêz de extraordinário o sr. Linarti? Fêz uma fortuna de mais de 300 milhões de dólares, tendo chegado aos Estados Unidos, o país das oportunidades maravilhosas, aos 16 anos, como imigrante. Pois bem; o sr. Linarti, com seus trezentos milhões de dólares, conta hoje apenas 38 anos de idade. E para que eu não passe por mentiroso, peço às câmeras que o focalizem, a fim de que êle próprio confirme as minhas palavras. Boa-noite, sr. Linarti. Queira aproximar-se um pouco mais. Poderá o senhor dizer para os srs. tele-espectadores com que idade chegou à América? Fale um pouco mais alto, por favor».

O sr. Linarti falou:

— Cheguei aos 16 anos de idade.

O COLUNISTA retomou a palavra: «Exatamente como lhes disse. O sr. Linarti chegou aos 16 anos de idade. Agora queira dizer, sr. Linarti, se, quando aqui chegou, trazia algumas economias no seu bôlso».

Respondeu:

— Não. Não tinha um níquel.

Colunista: «Muito bem, muito bem, é como eu dissera anteriormente aos tele-espectadores. Por favor, sr. Linarti, poderia descrever como, em tão pouco tempo, chegou a possuir uma fortuna de mais de 300 milhões de dólares? Eu lhe pediria o especial obséquio de começar pelo princípio».

O sr. Linarti começou pelo princípio. No dia de sua chegada, viu no chão do cais uma maçã meio suja; apanhou-a, limpou-a, vendeu-a por 25 cents. Com êsse dinheiro, comprou, ainda dentro do recinto do cáis, 2 maçãs, indo vendê-las, por 25 cents cada uma, em um local mais distante. E assim continuou fazendo durante os primeiros meses de sua permanência em Nova Iorque: comprava maçãs no cáis e as vendia na rua. No fim de um ano, comprou um carrinho de mão, agindo ainda no mesmo negócio. No fim de três anos, abriu uma portinha para vender maçãs. No fim de dez anos, tinha duas portas, um caminhão e 423 dólares de economia depositados em um banco. Aos trinta anos, esta soma se elevava a 570 dólares.

A ESSA altura da narrativa, claro que o responsável pelo programa já se encontrava bastante nervoso: «Sr. Linarti, o nosso tempo está se esgotando; o senhor queira desculpar-me mas eu lhe peço para resumir para os tele-espectadores como o senhor chegou afinal a possuir uma fortuna de mais de trezentos milhões de dólares».

O sr. Linarti não se fêz de rogado:

— Bem, foi exatamente nessa época, quando os meus depósitos no banco já eram de 570 dólares, que morreu em Palermo um tio meu, deixando-me uma herança de 300 milhões de dólares.

"Difamação de Um Homem". O sistema para o combate ao comunismo não é a estratégia que consiste em dar combate de uma idéia através de outra idéia. O antídoto é manipulado e pôsto em prática pelo FBI. — Na foto, Ernest Borgnine e Virginia Christine

CINEMA — Décio Vieira Ottoni

"Difamação de um Homem"

Three Brave Men (20th. Century-Fox) pertence à mal sucedida série dos filmes que constituem a contribuição periódica de Hollywood à campanha contra a difusão do comunismo nos Estados Unidos. Se não constitui um desastre completo como "A Cortina de Ferro" (The Iron Curtain) e "Meu Filho é meu Rival" (My Son John), só conseguiu demonstrar que o norte-americano não tem, de fato, aquela fé inabalável que propala ter nas suas instituições e no espírito cívico do povo que as prestigia.

O filme baseia-se em documentos de um inquérito havido no Departamento da Marinha em 1953, ocasião em que o machartismo estava mais assanhado nos Estados Unidos. O Govêrno, diante da pressão, mandou instalar vários inquéritos para apurar atividades subversivas de funcionários seus acusados de criptocomunistas, e dentre êles esta história: de um honrado funcionário civil do Departamento da Marinha, acusado por desafetos de prestigiar associações notòriamente criadas para fazer proselitismo de ideologia considerada altamente perigosa à democracia.

De posse dos subsídios colhidos nos arquivos, o escritor Anthony Lewis escreveu uma história que foi premiada em 1954 com o cobiçado prêmio "Pulitzer" e, agora, Hollywood paga a sua quota de serviço anticomunista obrigatório passando a cinema o relato. O perigo vermelho é pintado em tons carregadíssimos, como se fôsse a iminência do amanhã. Uma simples denúncia de um grupo de descontentes com o síndico de uma "vila" (Ernest Borgnine), provoca uma investigação aprofundada e sumária, que é a base do afastamento do honrado servidor das suas funções. Confortado e aconselhado por amigos, êle procura um advogado de certa fama (Ray Milland) e há uma revisão do processo ao fim da qual fica provado a uma Junta Militar que tudo não passava de intriga da oposição. Mas certas ligações anteriores — tôdas elas ingênuas e sem dolo — do acusado, levam o Subsecretário do Departamento da Marinha a manter o afastamento de Borgnine. A tenacidade do advogado Milland, entretanto, fez com que o seu constituinte seja ouvido em audiência especial e, no fim das atribulações do pobre homem acusado, a Marinha reconhece a sua inocência e êle vai reintegrado depois que o almirante Rogers (Dean Jagger), que é o Subsecretário, apresenta-lhe as desculpas em nome do Govêrno do país e das instituições democráticas.

O "scripter" Philip Dunne, que serve como bom artesão a qualquer espécie de enrêdo ("O Manto Sagrado", "O Gênio da Ribalta", "O Egípcio"), fêz o que lhe foi determinado. Escrevendo e dirigindo "Three Brave Men", Dunne procurou demonstrar, através de uma psicologia sumária, que o comunismo é como feio ("O que faria o sr. se fôsse chamado de comunista?"), e, sobretudo, que o homem americano comum tem a certeza inequívoca de que as instituições estão minadas por elementos subversivos de alta periculosidade para a Nação. O princípio segundo o qual uma ideologia que conduza à desagregação da democracia deva ser combatida com idéias foi passado para trás na fita que demonstra ser absolutamente certa a prática da histeria anti-comunista nos Estados Unidos. O medo está tão generalizado que, como diz Chaplin, basta um cidadão descer de um ônibus com o pé esquerdo para ser encaminhado diretamente à Comissão de Atividades Anti-Americanas.

SOCIEDADE — Jean Pouchard

Sônia Gosta de Pôrto Caputti Não Disputa Com Adyr em Elegância

A bela "Miss Minas Gerais" possui muitos títulos, apesar dos seus 16 anos. A plástica de Dorotéia é realmente um espetáculo para a sua idade

NA noite de sábado, a srta. Solange Cardoso Fonseca foi escolhida a "Miss Elegante Bangu" do Clube Ginástico Português. Infelizmente não pude comparecer, mas escutei pelo rádio a descrição do acontecimento, e, pelos comentários do Ribeiro Martins, a srta. Cardoso Fonseca deve ser realmente elegantíssima.

A LOURÍSSIMA e bonita srta. Maria Alice Cesarino anda circulando em constantes noitadas completamente "in love" com o sr. Paulo Crespo.

OS jornais estão anunciando com destaque que a srta. Maria Dorotéia Antunes Neto, "Miss Minas Gerais", vai estrear cinematogràficamente estrelando o filme "Inconfidência Mineira". Estivemos com Dorotéia, que nos confessou sôbre o assunto: "Ainda não assinei nenhum contrato e, inclusive não pretendo fazer do cinema a minha carreira. Recebi realmente um convite da Vera Cruz, mas os meus pais é que darão a decisão final".

CONFIDENCIAL: Apesar de já ter participado de diversos concursos, "Miss Brasil", "Rainha do Café", "Miss Elegante Bangu" etc., a srta. Maria Dorotéia Antunes Neto, ainda que pareça incrível, tem apenas 16 anos de idade. Mas o pior de tudo é que, até agora, o Juiz de Menores não havia tomado conhecimento disso.

SÁBADO, a srta. Susi de Luna Pedrosa, "Miss Bangu do Clube Militar", foi homenageada pelo Columbia Praia Clube, que é um clube mantido por um grupo de rapazes do Leblon.

A SRTA. Sônia Dutra me disse: "O Fávio Pôrto é a minha nova Flor Azul. Sinceramente, êle é o namorado mais perfeito que já tive até hoje".

OUTRA tarde, a sra. Nelly Jafet recebeu um grupo de amigas para um elegante almôço; entre as presentes anotei as sras.: Sara Kubitschek, Gilda Guinle, Elisinha Moreira Sales, marquêsa D'Ajeta, Lourdes Rosemburgo, Elô Willemsens e outras. Foi uma tarde elegantíssima.

CERTAS meninas precisam ser mais esportivas nos concursos de que participam. Para o próximo "Desfile Bangu do Clube dos Caiçaras", por exemplo, a srta. Maria Isabel Caputti declarou que retiraria a sua candidatura se a srta. Adir Suaid fôsse concorrente. Atitudes também fazem parte da elegância.

O CASAL Pontes de Miranda recebeu um grupo de amigos para um jantar em homenagem ao maestro Villa-Lôbos. A festa começou com o "Don Perignon" e terminou com o afitrião lendo um de seus poemas para o maestro Lôbos. O meu caderninho funcionou anotando entre os elegantes decotes e "black-ties": embaixador e embaixatriz dos "States", embaixador e embaixatriz da Espanha, ministro e sra. Parsifal Barroso, sr. e sra. Geraldo do Nascimento Silva e muitos outros. Foi uma noitada elegantíssima.

POSSO garantir a vocês que o noivado da srta. Ana Maria Carneiro com o sr. Carlos Eduardo Vilela não dura mais nem três meses. O motivo eu conto depois.

ONTEM, foi comemorada a nova idade do maior "public-relations" que já apareceu no Brasil: sr. Aloisio Sales.

MUITO elegante a sra. Eugênia da Silva Carmo assistindo outra noite a minha fabulosa amiga Dany Dauberson.

O CLUBE de Xadrez de Araruama está convidando para "Uma Noite no Havaí", que sucederá dia 28 neste movimentado clube do Estado do Rio.

DEPOIS de 20 anos, o sr. Nestor Serra manda avisar que vai abandonar as suas atividades no setor de turismo.

O JOVEM Serginho Palhares resolveu encostar o seu "Cadillac" na garagem, e agora circula em estado de "Lambretta". Coisas da idade.

EM benefício dos Parques Proletários da Gávea, sucederá dia 30 no Famengo "Uma Noite Brasileira". Tudo será em estado de "black-tie" e as patronesses são as sras.: Ema Negrão de Lima, Apolônio Sales, Gama Filho, Luís Compagnoni, João Carlos Vital, Mário Pinotti, Ruth Helena Tavares da Cunha, Celmar Padilha, Francisco Rosemburgo, Jorge Chamma, Osvaldo Penido, Danton Coelho, Chermont de Brito, Hugo Ramos e outras. A nossa simpática "Miss Morango" também estará na pista.

O "MAITRE" José Fernandes comentava outra tarde: "Uma das pessoas mais exigentes e complicadas para se servir um jantar é a sra. Jorge Chamma".

O ADVOGADO e ex-jornalista Clovis Ramalhete anda demonstrando que já se esqueceu completamente do que chamamos ética profissional de imprensa.

POR hoje é só. Infelizmente fomos obrigado a transferir nossa visita à Uberaba para o próximo dia 7. (Concorram esportivamente meninas...). Tchau.

ARTES — Antônio Bento

A Quarta Bienal de São Paulo Reunirá Quarenta e Três Países

TUDO indica que a IV Bienal de S. Paulo vai despertar um interêsse igual ao da competição do 4.º Centenário da capital paulista, que lotou inteiramente os dois pavilhões do Parque Ibirapuera. Da mostra, que será inaugurada a 22 de setembro próximo, participarão 43 nações. Isso indica que está aumentando sensivelmente a sua cotação internacional, pois apenas 22 figuraram na 1.ª Bienal.

Não apenas os países considerados grandes estarão bem representados. Também os pequenos e médios cuidaram de suas representações.

SEGUNDO informa a France Presse, já amanhã deixará Londres, com destino a São Paulo, sir Philip Hendey, diretor da "National Gallery", o maior dos museus britânicos. Fará uma série de conferências sôbre a vida do pintor Ben Nicholson que representará seu país na Bienal juntamente com outros dez artistas dos quais foi enviado um conjunto de desenhos e esculturas. Êsse pintor inglês, Chagall, Pollock e Morand, são os grandes candidatos ao 1.º prêmio internacional de sua categoria.

A IUGOSLÁVIA fêz-se representar por dois artistas de categoria, Marco Celebonovic, pintor, e Franco Mihelic, gravador. O primeiro estudou em Paris e reflete a tendência internacional da arte moderna, enquanto o segundo integra o movimento nacional, abordando de preferência, temas populares de seu país. Cada um dêles enviou trinta trabalhos.

A ÁUSTRIA escolheu uma representação variada, começando com uma pequena seleção de Egon Schiele, pertencente ao patrimônio do "Albertina". Como não se ignora, Schiele foi um dos elementos que, em 1910, formaram nas fileiras do expressionismo austríaco, entre o grafismo do veterano Kubin e a exasperação de Oscar Kokischka. A crítica austríaca considera Schiele o melhor desenhista dessa época, o que dá uma idéia de sua importância. Doze trabalhos gráficos e quatro telas representarão a obra dêsse artista, prematuramente desaparecido em 1918, em pleno período da polêmica expressionista, aos 28 anos.

SEGUE-SE em importância, na representação austríaca, uma coleção de trabalhos de Fritz Wotruba, abrangendo esculturas e trabalhos gráficos, as primeiras em vários materiais, da pedra ao bronze; e a obra gráfica com desenhos a nanquim e lápis.

Gerhart Frankl, Kurt Moldowan, Martin Polasek, Ferdinand Stransky, Karl Wolf, Kreutzberger e Ernst Hoffinger compreendem os demais componentes da delegação da Austria, que será numerosa, abrangendo todo o quadro do desenvolvimento das pesquisas plásticas no país, desde os tempos do expressionismo da primeira década do século, até a nova geração. Martin Polasek é o mais jovem dos artistas dos últimos anos, tendo nascido em 1924. A crítica tem-lhe feito últimamente, os maiores elogios. Lamenta-se, apenas, que um dos mais significativos entre os pintores austríacos, Herbert Boeckl, não possa estar presente à próxima Bienal. Prêmio Guggenheim do ano passado, êle está exibindo sua obra nos Estados Unidos, o que o impede de comparecer à internacional de São Paulo.

FOI inaugurada há dias, em Milão, pelo Presidente da República, sr. Gronchi, a Primeira Exposição Trienal de Artes Decorativas, da qual participam 27 países. Na representação da França, notam-se cêrca de quarenta obras de mestres como Rodin, Renoir e Picasso. Os museus de Paris e Besançon contribuiram muito na exposição museológica, mostrando as novas técnicas empregadas na apresentação de suas coleções. Algumas provas, de valor inestimável, dos começos da fotografia figuram igualmente na Exposição, com as assinaturas de Daguerre e Nicephore. (SII)

NA CIDADE de Pau, em França, o Museu de Belas Artes está apresentando uma exposição de desenhos, aquarelas e guaches de mestres modernos, entre os quais figuram obras de Bonnard, Chagall, Derain, Desnoyer, Despiau, Dufy, Dunoier de Segonzac e outros.

Ferro — Cabeleireiro
Participa às suas distintas clientes que se encontra em seu SALÃO onde aguarda sua visita.
Agradece a preferência
VANITY
CABELEIREIROS
RUA INHANGÁ, 40-A
TELEFONE 57-4908

Maria Fernanda

TEATRO — Paulo Francis

Boletím do Front

MARIA Fernanda vai ser a Mulher do Padeiro em "A Compadecida", de Ariano Suassuna, que Hermilo Borba Filho está ensaiando em São Paulo. E vai também ser mãe fora do palco.

BRUTUS Pedreira convidou Flávio Rangel, diretor de teatro e televisão de São Paulo, para integrar a equipe do TNC, em 1958. Flávio aceitou.

VERA Valdez (Barreto Leite) voltou a funcionar como atriz. Deve participar de filme com Eugênio Kusnet e Alberto Ruschel, em S. José dos Campos. Enquanto isto, seu marido, o ator Luís Linhares, deixou definitivamente o teatro, seguindo para Minas Gerais, sua terra de origem. O casal desquitou-se.

EM São Paulo, Sérgio Cardoso inaugurou placa na sala do museu do Teatro Bela Vista, com o nome de Procópio Ferreira. Na ocasião, o homenageado agradeceu o "sôpro de juventude que lhe enviava o mais feliz representante da nova geração de atores" e declarou-se definitivamente "embalsamado" para teatro. Procópio referiu-se também a Jaime Costa e aos demais intérpretes de sua geração como "liquidados". Autocritica "quae sera tamem".

DEPOIS de lutar por dois anos e meio pelo saneamento do teatro no Rio, seguiu, ontem, a 1 hora da tarde, para Salvador, o crítico João Augusto. Lá lecionará literatura dramática e organizará biblioteca na Escola de Teatro da Bahia.

DULCINA recusou finalmente a proposta de Carlos Brant para reaparecer no palco em "Ardèle ou La Marguerite", de Anouilh, no Copacabana. O papel será interpretado por Laura Suarez, que voltou atrás, como ninguém duvidava, de sua decisão de afastar-se do teatro.

"ONDE estás felicidade?" é o tema de "Rua São Luis 28", de Abilio Pereira de Almeida, que mais aplausos tem arrancado do público do TBC, em São Paulo. Quem diz esta infelicidade é Fernanda Montenegro. Diàriamente, após o ato, ela toma "Alka-Seltzer".

JARDEL Filho e Suzana Freire vão associar-se a Carlos Brant (Artistas Unidos), a partir de janeiro de 1958. Já estão resolvidos dois espetáculos para o casal de intérpretes: "Gigi", de Colette, e peça de Abilio Pereira de Almeida, ainda por ser escrita.

TAMBÉM em janeiro, Aurimar Rocha e companhia seguem para São Paulo, onde devem aparecer no Teatro Natal com "Os Elegantes", de Aurimar, e "Um Francês em Nossas Vidas" ("Fallen Angels"), de Noel Coward.

O TEATRO Nacional Popular estréia a 4 de setembro, no Municipal. O repertório da Cia. consta de "Le Faiseur", de Balzac, "D. Juan", de Molière, "Le Triomphe de l'Amour", de Marivaux, e "Marie Tudor", de Victor Hugo. Ninguém, interessado em teatro, pode perder esta oportunidade de ver Jean Villar, Maria Casarès, e companheiros, custe o que custar (e há de custar caro).

"OBRIGADO pelo Amor de Vocês", dramalhão espanhol consagrado pela Associação Brasileira de Críticos Teatrais, vai voltar ao cartaz no Teatro do Leme. Esta casa de espetáculos, recém-inaugurada, já nasceu milenar em mentalidade.

A MENINA Maribel de "Pluft", de Maria Clara Machado, Vânia Veloso Borges, casa-se a 5 de setembro com o crítico Jorge Leão Teixeira ("Correio da Manhã" e "Manchete"). Parabéns desta coluna.

VIRGINIA Lane deixa o "Follies" cedendo lugar a companhia encabeçada por Sônia Mamede e Augusto Cesar. Os últimos pensam em renovar a revista, merecendo, portanto, apoio da imprensa responsável. Devem estrear com comédia musicada de Paulo Soledade, há muito tempo ausente de teatro por motivo de doença. A direção do espetáculo caberá também a Paulo.

E GIANNI Ratto vai dirigir espetáculo da "Brasiliana", logo que a Companhia retorne de sua presente excursão à Europa.

GENTE

Grande Otelo

MADRUGADA — Mister Eco

Deficiência

MISTER Eco tem diante de si o relato dos últimos acontecimentos que envolveram artistas e empresário de uma companhia teatral e o Chefe do Serviço de Censura de Diversões Públicas, culminando com uma passeata às residências das mais altas autoridades do País, inclusive o Presidente da República, em horas tardas e de recolhimento.

A impressão que resta é triste, melancólica, pela generalização da falta de respeito a essas autoridades, assoberbadas com problemas de maior importância que simples e corriqueiro desentendimento entre uma emprêsa teatral e o órgão fiscalizador da moral no setor das diversões, desentendimento que, diga-se de passagem, foi escandalizado propositadamente para usufruto publicitário.

O recuo do Chefe da Censura, liberando a peça da qual vetara onze quadros (sórdidos), provocou a natural euforia dos interessados, artistas e empresários, que proferiram expressões — expressões publicadas em letra de fôrma — tais como «O Presidente é o maior» e «JK é um amoreco», usadas semcerimoniosamente para a mais alta autoridade do País, como se estivessem aplaudindo num auditório de rádio os ídolos eleitos pelos seus fãs-clubes.

De tudo, porém, o que mais causou espécie foi a declaração — declaração e autocrítica — do Chefe da Censura, de que o único motivo que o fazia recuar era a deficiência do seu serviço, embora confessando houvesse lido a peça em questão. Se tantos casos tem criado o atual Chefe da Censura, sabendo que o seu serviço é deficiente, por que então não o abandona, em vez de preferir sujeitar-se a papelões que tais?

O Serviço de Censura, em administrações anteriores, sempre funcionou a contento mesmo com essa «deficiência» e jamais constou de sua história tantos e repetidos choques como os surgidos últimamente. Nem tampouco se ouviu falar de Chefe que se não responsabilizasse pelo acêrto ou desacêrto dos seus atos, preferindo a escapatória que atinge diretamente os seus subordinados, tachando-os de deficientes, em qualidade por certo.

Parece assim a Mister Eco que o que está existindo é uma deficiência de desprendimento em alguém para pedir honrosa demissão do cargo. Sòmente.

La Bombe

NOTÍCIAS de Alexandria especialmente para o Augusto Mister dão conta do êxito que por lá está alcançando a brasileira Glória Norton, há tempos excursionando pelo Exterior. «La Bombe Brésilienne», como a chamam os egípcios, estourou — perdão! — estreou na «boite» Trópico, devendo continuar a sua digressão artística pelo Cairo e por Beirute.

Grande Otelo

MUITO boas, porque ponderadas e inteligentes, as respostas de Grande Otelo no programa de televisão de Antônio Maria, sábado último. Dentre muita coisa que lhe foi perguntado pelo cronista, Mister Eco destaca aquela resposta do excelente ator, quando afirmou que estava muito satisfeito com a sua pigmentação, não pròpriamente porque fôsse negro, mas porque era gente. Essa resposta vem a calhar e serve de exemplo para o colunista Heron Domingues — por alcunha o Puxa-Sacha's — cujos pruridos raciais talvez não o levem nunca à condição da qual o artista justificadamente se orgulha.

Difícil

MISTER Eco não entendeu aquela môça que, à saída do Teatro Recreio, comentou: «Êsses nus estão com os adereços muito caídos...».

Erva curta

ATÉ a noite dos sábados, que sempre foi de forra para os donos de bares e «boites», está perdendo frequência. Nada ou quase nada existe de novo para se ver e, a sujeitar-se à ganância dos preços extorsivos, o notívago está preferindo ficar em casa em bate-papo com os amigos, atrás do «scotch» por cuja legitimidade não há como temer. Continuando assim, a madrugada vai fechar...

ASTROLOGIA — Prof. Mirakoff

Hoje, 20 — À tarde, Vênus entra em Libra. Os assuntos jurídicos, financeiros, como também os negócios serão bem sucedidos.

ACONTECERÁ HOJE AO LEITOR:

Seguem-se as possibilidades felizes ou não de hoje, com horas e números promissores para os leitores nascidos em quaisquer dia, mês e ano dos períodos abaixo:

PARA OS NASCIDOS:

ENTRE 22 DE DEZEMBRO E 20 DE JANEIRO: Saúde abalada, indisposição orgânica, ceptismo. 13, 14 e 15; 40, 50 e 51, (horas e números).

ENTRE 21 DE JANEIRO E 18 DE FEVEREIRO: Chance nas emprêsas e sucessos sociais. 10, 19 e 20; 28, 37 e 47. (horas e números).

ENTRE 19 DE FEVEREIRO E 20 DE MARÇO: Notícias de viagens, indecisão nas atitudes. 11, 23 e 34; 5, 7 e 8. (horas e números).

ENTRE 21 DE MARÇO E 20 DE ABRIL: Lutas interiores, natureza impulsiva. A tarde e a noite serão agradáveis. 16, 1 e 22; 38, 93 e 94. (horas e números).

ENTRE 21 DE ABRIL E 21 DE MAIO: O dia não é de bons auspícios; é preciso meditação. 4, 5 e 6; 31, 41 e 51. (horas e números).

ENTRE 22 DE MAIO E E 21 DE JUNHO: Possibilidades felizes de novas amizades, 1, 2 e 3; 10, 11 e 12. (horas e números).

ENTRE 22 DE JUNHO E 21 DE JULHO: Mente belicosa. A noite será agradável, com presentes de amigos ou parentes. 7, 8 e 9; 34, 35 e 36. (horas e números).

ENTRE 22 DE JULHO E 22 DE AGÔSTO: Dia contrário, instabilidade e nervosismo. 4, 5 e 6; 31, 41 e 51, (horas e números).

ENTRE 23 DE AGÔSTO E 22 DE SETEMBRO: Males do estômago e nervos abalados. 1, 2 e 3; 10, 20 e 30. (horas e números).

ENTRE 23 DE SETEMBRO E 21 DE OUTUBRO: Disposição alegre e sorte nos amores. 16, 17 e 18; 70, 80 e 90. (horas e números).

ENTRE 22 DE OUTUBRO E 20 DE NOVEMBRO: Ambiente favorável em todos os setores. 22, 23 e 24; 13, 22 e 42. (horas e números).

ENTRE 21 DE NOVEMBRO E 21 DE DEZEMBRO: Exitos sociais, novos encontros e probabilidades de lucros inesperados. 1, 2 e 3; 10, 11 e 12. (horas e números).

EFEMÉRIDES

20 DE AGÔSTO

1822 — Em sessão do Grande Oriente, presidida por Joaquim Gonçalves Lêdo, pronuncia êste um discurso em que declara ser chegada a ocasião de proclamar a independência do Brasil.

1823 — Decreto de Dom Pedro I concedendo a Maria Quitéria, o sôldo de alferes de linha.

1835 — Morre, no Rio de Janeiro, José da Silva Lisboa, Visconde de Cairu.

1850 — Nasce, em Angra dos Reis, Julio César de Morais Carneiro, depois Padre Júlio Maria.

1873 — Morre, no Rio de Janeiro, Jerônimo Martinho Figueira de Melo.

1878 — Morre, no Rio de Janeiro, Alcindo Guanabara, membro da Academia Brasileira de Letras.

1925 — Morre, no Rio de Janeiro, o jornalista Irineu Marinho, fundador dos vespertinos "A Noite" e "O Globo".

"NO REINO DO BAIÃO"

Luís Gonzaga, todos os dias, às 17,30 (com sanfona e simpatia) baionando na Rádio Mayrink Veiga

RÁDIO E TV — Nestor de Holanda

Questão com o 'Céu'

ASTRONOMIA e cosmografia não são a mesma coisa. Absolutamente certo! Mas porque o prof. Alexandre Thyrso Renaud não disse isso, na hora em que J. Silvestre surgiu com coisas de astronomia, no "O céu é o limite?"

Na verdade, foi feita ao professor uma pergunta fora de sua alçada. Inscrito para falar sôbre "a descrição astronômica do mundo", viu-se diante de assunto já na órbita da "ciência que se ocupa da constituição e movimentos dos astros". Houve, de fato, um êrro. Mas, uma vez que se esforçou para responder, o sr. Alexandre Thyrso, "ipso-facto" concordou com o êrro, pois aceitou a pergunta formulada por Sangirardi Jr. Logo, não tem direito a reclamações posteriores.

No fracassado "Sáia dessa, professor!", na TV-Rio, o sr. Otávio de Medeiros ao lado de Névio Marêco, impugnou várias perguntas que lhe fizeram, erradamente. O assunto era geografia geral e alguns arguidores quiseram minúcias corográficas e até mesmo topográficas.

Por que não agiu da mesma forma o homem da cosmografia? Além disso, tenho vaga idéia de que, durante sua participação no "O céu é o limite", o sr. Thyrso aceitou outras questões que fugiam à matéria de sua especialidade, sem protestar. Logo não se justifica que venha agora, dizer pela imprensa que foi vítima de um equívoco, na ânsia de voltar ao programa.

Se o programa fôsse meu, êle não voltava.

Plágios

ACONTECE que dois compositores estrangeiros estão querendo processar os autores da toada "A chuva caiu", gravada por Angela Maria. Ainda no domingo passado, na TV-Tupi, a cantora interpretou a música em questão e pude, serenamente, observar sua melodia.

Acho, agora, que os autores da marchinha carnavalesca "Pirolito que bate, bate" também têm o direito de processar os dois autores estrangeiros que se dizem plagiados....

Debates

AS DUAS televisões cariocas transmitem, semanalmente cêrca de quinze programas de debates entrevistas, etc. O Ministro José Maria de Alkmim já deve ter comparecido a todos. Tanto que, quando queremos assistir a qualquer dessas apresentações, perguntamos às pessoas presentes: — "Vamos ouvir o dr. Alkmim?..."

"Um Milhão"

A TV-TUPI vai voltar a apresentar, hoje, às 20,35, o programa do "Um milhão" com Aurélio Campos. O candidato Humberto Setembrino responderá sôbre Santos Dumont, para fazer jus a um prêmio de 800 mil cruzeiros. Jean-Romain Lesage (100 mil cruzeiros) responderá sôbre o domínio holandês em Pernambuco e Francisca Manhoz Parras também nos 100 mil, falará sôbre "O Aleijadinho".

Esse "Um milhão" nasceu na sombra do "O céu é o limite". A impressão que se tem é de que ainda não está realizado. Falta-lhe alguma coisa. A mecânica do programa, tentando ser diferente do original, é desagradável. Mudaram o animador, certamente procurando melhorar a coisa, mas o êrro é de base.

E, como tudo o que é imitação, não tem a repercussão do outro.

Itinerário

A CANTORA Maria de Lourdes Cruz Lopes estará, às 20,30, ao microfone da Ministério da Educação, em "O grande recital PRA-2", tendo ao piano Piero Brizzi — VALE A PENA o "Comentário Educacional" do prof. Madeira Neto, de segunda a sábado às 17,25, na Eldorado. — LENY EVERSONG às 20 horas e Dalva de Oliveira, às 20,30, na Rádio Tupi. — IBRAHIM SUED na segunda apresentação de "High Society", às 21,50, no Canal 6. — "NOITES DO PASSADO", de Hélio Brant, às 23 horas, na PRA-2. — HAROLDO COSTA e Aloísio Alencar Pinto produzem "Mosáico Panamericano" que o Ministério da Educação transmitirá às 21,30. — PAULO ROBERTO com o seu "Gente que brilha" às 20,35 hs., na Rádio Nacional. — E PELOS telefones 26-1474, 26-0081 e 46-9411 podem ser reservados ingressos para o festival a se realizar, no dia 24, no Tijuca Tênis Clube, cuja renda será revertida em favor da viúva e filhos de Rogério Cardoso de Almeida o contra-regra da TV-Tupi tràgicamente desaparecido.

DOENÇAS NERVOSAS E MENTAIS
DR. LUIZ FRAGA
Dispepsia nervosa e úlceras gástricas
Complexos — Vícios — Insonia — Epilepsia — Doenças Imaginárias — Perturbações sexuais. Diàriamente das 14 às 18 horas.
RUA SENADOR DANTAS, 76 — 4.º andar — Tel.: 42-3381
Atende à noite em consultório de Copacabana, com hora marcada pelo telefone: 27-1680

REGISTRO

ANIVERSÁRIOS

FAZEM ANOS HOJE:

SENHORES:

General Ciro do Espírito Santo; general Nelson de Melo; senador Rui Carneiro; general Alípio Virgílio de Primo; almirante Eduardo Augusto Brito; Milton Carneiro; Antônio Costa; Gerson de Paiva; João Lopes Carvalho; Poli Germano do Nascimento; Airton Flores; Cipriano Lacurte Júnior; dr. Gentil de Castro; João Albuquerque Maranhão; padre Elias Maria Gorayel; José Bernardo da Silva; Manoel da Rocha Pôrto; Sérgio Moura e Expedito Carlos Santos.

SENHORAS:

Eunice Castelo Branco Dias; Heloisa Henry de Oliveira Ceschim; Nilda Mariana Ribeiro; Odete Castelpoggi de Alvarenga e Luiza Ribeiro de Carvalho.

NASCIMENTOS

EUNICE — filha do casal Paulo Pôrto-Lídia Pôrto.

SÉRGIO — filho do casal Milton Rodrigues Santos-Leonor Teles Pôrto.

CONFERÊNCIAS

O prof. Léo H. Griep, lente de Alergia e Imunologia da Universidade de Pittsburg, cuja chegada ao nosso país estava marcada para o dia 22 dêste mês, teve antecipado o seu desembarque nesta capital para amanhã.

O prof. Léo vem ao Brasil a convite do HSE.

No dia 29 do corrente, fará, às 21 horas, na Sociedade Brasileira de Alergia, Av. Churchill n. 97, 10.º andar, uma conferência cujo tema intitula-se "Patogenia e tratamento das cefaléas vasculares crônicas".

— Realiza-se hoje, às 17 horas, no Auditório do Ministério da Educação, sob os auspícios da Sociedade de Homens de Letras do Brasil, a conferência do prof. Euristenes Pires, que está subordinada ao tema: "Divórcio ou desquite".

CURSOS

Realiza-se quinta-feira, às 18,30 horas, no Auditório do Ministério da Educação, a terceira aula — "Memória-exploração do enfêrmo mental" — do Curso de Introdução à Psicanálise que o dr. Luís Fraga está realizando naquele local. O curso compreende dez aulas, com a concessão de certificado aos que tiverem dois terços de freqüência. As vagas restantes dêsse Curso podem ser ainda preenchidas com o sr. Júlio Moreira, no 7.º andar, da ABI.

EXPOSIÇÕES

Wagner Fraguas prepara-se para uma exposição de seus trabalhos na cidade de Vitória — Estado do Espírito Santo. Fráguas apresentará nessa sua mostra cêrca de cinquenta telas, em que se destacam não só lindos aspectos de recantos capixabas — fixados por ocasião de suas visitas àquele Estado — como também numerosas paisagens cariocas.

FALECIMENTOS

GEN. OSVALDO MIRANDA — Vítima de um colapso, faleceu, nesta cidade, na Ladeira Tabajaras, em Copacabana, o general Osvaldo Miranda.

O corpo foi trasladado para a residência do extinto, na Rua Toneleros, 89 — apt. 201, e, em seguida, removido para a Capela Real Grandeza, de onde saiu o entêrro.

— CABO VERDE, M. G. — (Do correspondente) — Em data de 7 do corrente faleceu nesta cidade o major Pedro de Sousa Melo, fazendeiro, natural dêste Município, onde por inúmeras vêzes estêve à frente de sua administração.

PASSATEMPO — R. Portella

HORIZONTAIS:

1 — Ilha das Índias Neerlandesas, a mais importante do arquipélago malaio.
5 — Conversa enfadonha e longa (fig.).
7 — Estudei.
8 — O mesmo que oliveira.
10 — Junta, aproxima.
12 — O paraíso terrestre, segundo a Bíblia.
13 — Agente de polícia (gíria).
15 — A 2a. cidade da colônia francesa de Argélia, na África setentrional.
16 — Brando, suave.
18 — Desacompanhado.
19 — Enfeite adôrno.
21 — Cheiro agradável (poético).

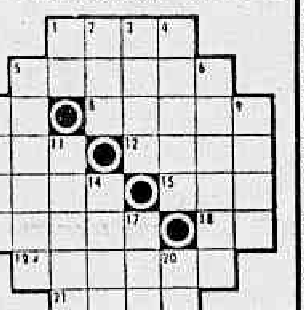

VERTICAIS:

1 — Nêste momento.
2 — Arma branca (gíria).
3 — Depressão ou planície entre montes ou na base de um monte.
4 — Agregado.
5 — A mais pequena porção de uma coisa.
6 — Adverso.
7 — Combate.
9 — Homem de pequena estatura.
11 — Erguido, levantado.
14 — Anual.
17 — Corpo que se forma no ovário.
20 — Seguir viagem.

RESPOSTA DO N.º ANTERIOR

HOR.: pose - carola - pé - álibi - afar - tal - gim - Deli - acolá - so - orador - arar. VERT.: pá - orar - sol - elite - célico - abalar - paga - filo - amora - dada - lar - or.

Braçadas e . .

(Conclusão da 9.ª pag.)

Domingo, na piscina do Tijuca durante o intervalo da competição infanto-juvenil o técnico cajuti Manoel da Rocha Vilar foi homenageado pela direção do clube Palavras de carinho e um cronômetro positivamente suiço.

Corintians na liderança do C. Paulista

S. PAULO, 19 (SP-DC) — Com os jogos realizados domingo último, o Turno de Classificação do Campeonato Paulista de 1957, apresenta isolado, em sua liderança, o Corintians, levando quatro pontos de vantagem sôbre os segundos colocados que são: — Santos e Portuguêsa de Desportos, vindo a seguir o Palmeiras.

E' a seguinte a colocação dos clubes, por pontos perdidos: — Corintians, 2; Santos e Portuguêsa de Desportos, 6; Palmeiras, 7; São Paulo e Portuguêsa Santista, 8; Ponte Preta e Jabaquara, 9; XV de Piracicaba, 10; Noroeste, 11; Nacional, Botafogo e São Bento, 12; Guarani e Juventus, 13; Ferroviária, 14; Taubaté, 16; XV de Jaú, 18; Ipiranga, 19 e Limense, 23.

JOGOS DESTA SEMANA

Mais 12 disputas serão realizadas, esta semana, em prosseguimento ao Turno de Classificação, destacando-se o "clássico" entre o São Paulo e o Corintians, domingo próximo, no Pacaembu.

Pela ordem, os jogos serão: — Quarta-feira: no Parque S. Jorge, Corintians x Noroeste; em Santos, Portuguêsa Santista x Taubaté; Sábado: no Parque Antártica, Palmeiras x Juventus; em Santos, Jabaquara x Noroeste; Domingo: no Pacaembu, S. Paulo x Corintians; no Canindé, Portuguêsa de Desportos x Ipiranga; em Santos, Santos x Taubaté; em Comendador Sousa, Nacional x São Bento; em Ribeirão Preto, Botafogo x Ponte Preta; em Piracicaba, XV de Piracicaba x Guarani; em Jaú, XV de Jaú x Portuguêsa Santista e em Lins, Limense x Ferroviária.

SÃO JOSÉ DOS CAMPOS
— CAMPOS DE JORDÃO —
Ônibus diários e diretos para São José dos Campos e dando ligações com Campos de Jordão. Admire o progresso de São José e goze as delicias de Campos de Jordão.
Informações e venda de passagens — Estação Rodoviária — Praça Mauá — (balcão da administração: Tel. 23-3414). Em São José dos Campos — Bar Santa Helena — Rua 15 de Novembro, 112 — Tel.: 442. Aceitam-se encomendas e alugamos ônibus especiais.

Aqui está Maurício Marey, o "mocinho" brasileiro que já vimos em aventuras eletrizantes e agora volta no mais sério e mais emocionante "Wertern" nacional: "Homens sem Paz", dirigido e produzido por Lorenço Serrano, que Livio Bruni apresentará na segunda-feira. Com Marey, estão Norma Monteiro, Edio Smânio (o Tarzan brasileiro), Amaro Cesar e "Azeitona"

Próximos LANÇAMENTOS

O final de "Julie" é "suspense" puro

Andrew L. Stone, o diretor de "Julie", o filme que se verá depois de amanhã, pode se inscrever, com êsse filme, no número pequeníssimo de diretores que sabem mexer com os nervos do público, gênero de que Hitchcock, evidentemente é o n.º 1. As últimas sequências de "Julie" é "suspense" puro, levando o espectador de surprêsa em surprêsa a um "climax" que enerva e eletriza o tempo todo: não se sabe como vai acabar a situação perigosíssima que se desenrola na tela. Que acontecerá a Doris Day? Que acontecerá aos que a procuram ajudar? E Louis Jourdan, conseguirá êle levar a cabo seu plano sinistro? Tudo isso vai tornar "Julie" um cartaz interessantíssimo, de que também participa Barry Sullivan. "Julie" é uma produção Arwin apresentada pela Metro-Goldwyn-Mayer.

Aurélio Teixeira e Ana Maria Nabuco, nova e promissora estrêla do cinema nacional que estréia auspiciosamente sob a direção de Tom Payne em "Arara Vermelha", produção da Unifilmes que a Colúmbia nos oferecerá dia 22, no circuito do Palácio

"Hienas do Pano Verde"

Não foi fácil a Matha Hyer provar que ela pode ser tão perversa quanto outras estrêlas, quando necessário, já que ela tem contra si o fato de ser conhecida por gentil e amorosa, pois todos os papéis por ela vividos até agora apresentam-na como moça terna e encantadora.

Martha Hyer protagoniza com Tony Curtis, Charles Bickford e Kathryn Grant, o sensacional drama da Universal International, em Eastmancolor e cinemascópio — "Hienas do Pano Verde" que estreou ontem com grande sucesso nos cinemas São Luis, Rex, Rian, Leblon, Carioca e Coliseu.

Martha Hyer, para demonstrar que também era capaz de triunfar em caracterizações perversas, mudou de loura para morena e viveu com tôda sinceridade o papel de uma jovem da alta sociedade que se perde de amores por um jovem de caráter pouco recomendável.

"Quatro Garôtas... Quatro Destinos"

Eram quatro moças, procedentes de diversos países, tôdas se inscreveram no concurso à escolha de uma estrêla. Chegaram a Hollywood, tôdas queriam ser premiadas. Kathy era romântica, Ina possuia a elegância das vienenses. Maria era muito esperta e provinha de Roma, enquanto Vicky vinha de Paris. Tôdas nutriam a esperança de um casamento. Esta comédia da Universal international, em cinemascópio e tecnicolor, reune Julia Adams, Mariane Cook, Elsa Martinelli e Gia Scala ao lado de George Nader, Sidney Chaplin, Grant Williams e John Gavin e será estreada na próxima segunda-feira, dia 26, nos cinemas Rex, São Luis, Rian, Leblon, Carioca, Coliseu e outros.

"Arara Vermelha"

Realmente, um grande filme, êsse que a Columbia nos oferecerá amanhã na tela dos cinemas Palácio, Roxy, Madrid, Miramar, Maracanã, Imperator, Leopoldina, Monte Castelo, Bonsucesso, Guanabara, Abolição, Ipanema, Moça Bonita, Politeama, Tijuca. Trata-se de "Arara Vermelha", uma alucinante história de José Mauro de Vasconcelos, vivida por Anselmo Duarte, Odete Lara, Milton Ribeiro, Ana Maria Nabuco, Aurélio Teixeira e Ricardo Campos, nas margens do Rio Negro entre a hostilidade da natureza selvagem e o ódio e a paixão de seres primitivos.

HELVIO SOFREU FRATURA DO PERÔNEO

SÃO PAULO, 19 (Sport Press) — Conforme adiantamos ontem, logo após sua retirada de campo depois de forte choque com o atacante Ocimar da Portuguêsa de Desportos, o zagueiro Hélvio foi a exame radiográfico e infelizmente ficou constatada fratura do perônio, devendo o jogador ficar inativo pelo espaço mínimo de 60 dias, tendo êle sido visitado por seus companheiros e dirigentes do clube que lhe foram levar um abraço.

"GLOBETROTTERS" EM SÃO PAULO

SÃO PAULO, 19 (Sport Press) — Os meios cestobolistas bandeirantes, bem como, os aficionados do esporte da cesta, aguardam com desusado interêsse, a nova temporada dos extraordinários basket-ballers profissionais norte-americanos, do Harlem Globetrotters, que tanta admiração causaram nas platéias brasileiras, em suas apresentações anteriores. Os inimitáveis malabaristas da quadra, que se fazem acompanhar da poderosa equipe de brancos do All Stars, também, já conhecida dos brasileiros, exibir-se-ão nas quadras paulistas, nas datas de 5, 6, 7 e 8 de setembro próximo.

Pequenas . .

(Conclusão da 9.ª pag.)

a perder mais pontos no campeonato.

oOo

Roberto e Livinho, do Vasco da Gama, estão afastados dos jogos das duas próximas rodadas, pois ambos estão com os braços imobilizados. Belini, também, constitui problema para o seu técnico pois está ameaçado de suspensão.

AR CONDICIONADO PERFEITO
METRO COPACABANA · METRO PASSEIO · METRO TIJUCA
HOJE 2-4-6-8-10 HS.
O GRANDE AMOR QUE UNIU ELIZABETH E ROBERT BROWNING!
JENNIFER JONES
JOHN GIELGUD
BILL TRAVERS VIRGINIA McKENNA
O CÉU EM TEU AMOR
"THE BARRETTS OF WIMPOLE STREET"
CINEMASCOPE METROCOLOR M-G-M
FILMES METRO-GOLDWYN-MAYER

CORRE JULIE CORRE PARA SALVAR TUA VIDA!
109 minutos de "suspense"!
DORIS DAY
LOUIS JOURDAN
BARRY SULLIVAN
FRANK LOVEJOY
"JULIE"
5.ª feira
Uma Produção Arwin

Charles Bickford observa as imprudências cometidas por seu protegido Tony Curtis, numa cena do filme "Hienas do Pano Verde", apaixonante filme da Universal International, em Eastmancolor e Cinemascope, protagonizado por ambos com Martha Hyer e Kathryn Grant "Hienas do Pano Verde", que promete ser uma das grandes atrações da semana estreou ontem nos cinemas São Luis, Rex, Rian, Leblon, Carioca e Coliseu

Pólo em . .

(Conclusão da 9.ª pag.)

lução do coronel Umbelino. Uma, a base dos Gatos do Itanhangá, que, de camisa branca, estava assim constituída: Amilcar Bezi, Geraldo Calmon de Brito, Tony Mayrink Veiga e Francisco Calmon de Brito. A outra, com dois «tigres» e dois «canarinhos», assim escalada: Carlos Eduardo de Sousa Campos, Plinio Carvalho, Daniel Klabin e Plininho. Na reserva ficou Alvaro Catão.

DIDU MACHUCADO

Decididamente, Carlos Eduardo de Sousa Campos não poderá treinar até o inicio do torneio, pois sua distensão ainda não cedeu. No treino, logo no 1º tempo, cedeu seu lugar a Alvaro Catão, depois de ter sofrido violenta queda. Nos tempos finais, Chico deixou o campo, sendo substituído por Alvaro Catão. O jôgo terminou com a vitória dos brancos pelo escore de 7 a 6, depois de grande reação dos «vermelhos», que estavam perdendo no 1º tempo de 4 a 0.

NOVO TREINO

Embora nada tenha de oficial, tudo faz crer que o técnico Umbelino Vargas convocará os craques para novo treino na próxima quinta-feira, no Itanhangá.

Helena . . .

(Conclusão da 9.ª pag.)

(Fluminense), com 1'15"9/10. O segundo recorde esteve a cargo do banguense Ivan Pais Leme, que registrou 1'13"5/10 para os 100 mts. juvenis-juniors, nado de costas, derrubando assim a marca em poder de Francisco Lomelino, que era de 1'14"4/10, desde 13 de março de 1949. E o terceiro recorde foi a da vascaína Helena Lobato para os 100 mts. meninas — juvenis — peito clássico, derrubando o recorde da tricolor Lígia Estrêla, que era de 1'38", obtido no dia 11 de agôsto, durante as eliminatórias, sendo que, também na prova de ontem, Lígia melhorou seu tempo, tendo registrado 1'33"4/10.

CONTAGEM

Coube ao Vasco da Gama levantar no programa de domingo, tanto no setor masculino como no feminino, sendo o seguinte o resultado geral da competição patrocinada pelo Tijuca: MASCULINO — Vasco, 114 pontos; Fluminense, 102; Bangu, 69; Tijuca, 52; Guanabara, 21; Icaraí, 13 pontos. FEMININO — Vasco, 148 pontos; Fluminense, 69; Bangu, 57; Tijuca, 21. GERAL — Vasco, 292; Fluminense, 181; Bangu, 126; Tijuca, 73; Guanabara, 21; e Icaraí, 13 pontos.

BOMBAS de RISOS SÔBRE A CIDADE!
ARRELIA ELIANA em
O BARBEIRO QUE SE VIRA
UM BARBEIRO FABULOSO NUMA AVENTURA "LEGAL"!
DISTRIB. SINO FILMES
PAULO GOULART BERTA LORAN TEREZINHA AMAYO FREGOLENTE WILSON GREY CARLOS TOVAR GRACE MOEMA JACKSON DE SOUZA GRIJÓ SOBRINHO
VICTOR LIMA
EURIDES RAMOS
OSWALDO MASSAINI
MUSICAIS JORGE GOULART TRIO NAGÔ
HOJE
PATHE · PRESIDENTE · PAX · MAUÁ · PALACIO HIGIENOPOLIS · PARA TODOS · STO. AFONSO · IPIRANGA · GUARACI · SÃO BENTO · ESPERANTO
5.ª FEIRA
REALENGO · CAIÇARA · CAXIAS · GLORIA

PLAZA · MELLO · ASTORIA · ROSARIO · OLINDA · COLONIAL · MASCOTE · PRIMOR · REGÊNCIA · ROYAL
HOJE 2-4-6-8 10 HORAS
VISTAVISION VISITA O PANAMÁ
DEAN MARTIN e JERRY LEWIS
O REI DO LAÇO
VISTAVISION CÔRES por TECHNICOLOR
PARDNERS
FILME DA PARAMOUNT A MARCA DAS ESTRÊLAS

CARTAZ

TEATROS

BOLSO — 27-3122 — "Infidelidades em Petit Comité" 21 horas. Aos sábados às 20 e 22 horas. Vesperal aos domingos às 16 horas.
CARLOS GOMES — 22-7581 — "E' Fogo na Bica": às 20 e 22 horas; Vesp. às quintas sábados e domingos às 16 horas.
COPACABANA — 57-1818 — "A Margem da Vida": às 21,30. Vesp. às quintas sábados e domingos às 16 horas.
DULCINA — 32-5817 — "Um Deus Dormiu lá em Casa": às 21 horas. Vesperais às quintas, sábados e domingos, às 16 horas.
FOLLIES — 28-8216 — "A Mulher de Verdade": às 20 e 22 horas; vesp. às quintas sábados e domingos às 16 horas; aos sábados sessões às 20 22 e 24 horas.
JARDEL — 27-8717 — "Vovó de Bonde de Burro não Pega Avião a Jato": às 20 e 22 horas vesp. às quintas sábados e domingos às 16 horas.
JOÃO CAETANO — 43-4276 — "Rumo a Brasília": às 20 e 22 horas; vesp. às quintas sábados e domingos às 16 horas.
LEME — 37-6412 — "Juramento a Longo Prazo": às 21 horas; vesp. aos sábados e domingos às 16 horas.
MAISON DE FRANCE — "Adorável Júlia": de quarta a domingo às 21 horas; vesp. às quintas, sábados domingos às 16 horas.
MUNICIPAL — 42-3103.
RIVAL — 22-2721 — "Dona Brasília Quer Casar" às 21 horas; aos sábados sessões às 20 e 22 horas; vesp. às quintas sábados e domingos às 16 horas.
RECREIO — 22-8164 — "E' de Xurupito" às 20 e 22 horas; vesperais às quintas, sábados e domingos, às 16 horas.
REPÚBLICA — 22-0271.
SERRADOR — 42-6442 — "Lotaria": às 21 horas.
TABLADO — 26-4555 — "O Tempo e os Conways" quintas sextas e sábados às 21 horas; domingos, às 17 horas.
TIJUCA — 28-5513 — "Velhice Transviada": às 20 e 22 horas; vesp. aos sábados e domingos às 16 horas.
ZAQUIA JORGE — "Qual é o Bochecho?" às 21 horas. Aos sábados e domingos vesp. às 16 horas e sessões às 20 e 22 horas.

CINEMAS

Os lançamentos

HIENAS DO PANO VERDE — (Mister Cory) — Cinemascópio — Eastmancolor — dirigido por Blake Edwards, com Tony Curtis, Martha Hyer, Charles Bickford, Kathryn Grant, William Reynolds, Russ Morgan. Drama, S. LUIZ, REX, RIAN, LEBLON, CARIOCA, COLISEU e ICARAI' (Niterói). Horário normal. Impróprio até 18 anos.
DA AMBIÇÃO AO CRIME (Crime of Passion) — dirigido por Gerd Oswald, com Barbara Stanwyck, Sterling Hayden, Raymond Burr, Virginia Gray. Drama, VITÓRIA, COPACABANA, ALASKA, PIRAJA', AMERICA, SANTA ALICE, MONTE CASTELO, ABOLIÇÃO e LEOPOLDINA. Horário 2 — 3,40 — 5,20 — 7 — 8,40 e 10,20 horas. Proibido para menores até 18 anos.
SOB AS ONDAS (Above us the Waves) — Inglês — dirigido por Ralph Thomas, com John Mills, John Gregson, Donald Sinden, James Robertson Justice, Michael Medwin, James Kenney. Drama de guerra. IMPERIO, IPANEMA, BOTAFOGO e MADUREIRA. Horário normal. Proibido até 14 anos.
ASSALTO FRUSTADO (Fury at Gunsight Pass) — dirigido por Fred F. Sears, com David Brian, Neville Brand, Richard Long, Lisa Davis. "Western". TIJUCA, BELMAR, JARDIM (Ilha do Governador) e DOM PEDRO (Petrópolis). Horário normal. Impróprio até 14 anos.
O REI DO LAÇO (Pardners) — Vistavision — Tecnicolor — dirigido por Norman Taurog, com Dean Martins, Jerry Lewis, Lori Nelson, Jeff Morrow, Jackye Loughery, Agnes Moorehead. Comédia. PLAZA (a partir de 10 horas), ASTORIA, OLINDA, COLONIAL, MASCOTE, PRIMOR, REGENCIA, ROYAL (a partir de 11 horas), MELLO e ROSÁRIO. Horário 2 — 4 — 6 — 8 e 10 horas.
DOMINIO DOS HOMENS SEM LEI (Man in the Vault) — dirigido por Andrew W. McLaglen, com Anita Ekberg, William Campbell, Karen Sharpe, Berry Kroeger. Policial. AZTECA, CARUSO - COPACABANA, PARAISO, PENHA, NACIONAL, CATUMBI, RAMOS e SANTA CECILIA. Horário normal. Proibido até 18 anos.
O BARBEIRO QUE SE VIRA — Brasileiro — dirigido por Eurides Ramos com Arrelia, Eliana, Fregolente, Paulo Goulart, Terezinha Amayo, Wilson Grey, Carlos Tovar, Grace Moema, Jackson de Sousa, Grijó Sobrinho, Valter Sequeira, musicais Jorge Goulart, Trio Nagô. Comédia. PATHE, PRESIDENTE, PAX, MAUA, PARA TODOS, PALACIO HIGIENOPOLIS, SANTO AFONSO, GUARACI, IPIRANGA, S. BENTO (Niterói) e ESPERANTO (Petrópolis). — Horário normal.
SEGREDO DE VENUS (Das Geheimnis der Venus) — Austríaco, dirigido por Augusto Rieger, com Bibi Stolzs campeã mundial de ginástica. Filme com pretensões científicas versando sôbre a mulher. RIVOLI, S. JOSÉ, RIO BRANCO, S. PEDRO, e MEIER. Horário normal. Impróprio até 18 anos.
DIFAMAÇÃO DE UM HOMEM (Tree brave men) — Cinemascópio — dirigido por Philip Dunne, com Ray Milland, Ernest Borgnine, Frank Lovejoy, Nina Foch, Dean Jegger. Semi-documentário. PALACIO (a partir de meio-dia), ROXY, MADRI, e IMPERATOR. Horário 2 — 4 — 6 — 8 e 10 horas.
O CÉU EM TEU AMOR (Th. barretts of wimpole street) — Cinemascópio — Metrocolor — dirigido por Sidney Franklin, com Gennifer Jones, John Gielgud, Bill Travers, Virginia McKenna. Drama; segunda versão do belo romance de Elizabeth e Robert Browning. METRO PASSEIO (a partir de meio-dia), METRO COPACABANA e METRO TIJUCA. — Horário normal.
A BELA MOLEIRA (La bella mugnaia) — Italiano — Cinemascópio — Eastmancolor — dirigido por Mário Camerini, com Sophia Loren, Vittorio De Sica, Marcello Mastroianni, Yvone Sanson. Comédia. ART-PALACIO. Horário normal. Impróprio até 18 anos.

Solicitamos aos srs. exibidores a gentileza de atualizarem as programações e mudanças de filmes, escrevendo ou telefonando para Waldir Camargo — DC — Av. Rio Branco, 25 — Tel.: 23-4643, das 15 às 17 horas

CENTRO

CAPITOLIO — 42-6788 — "Seleções Atlântida".
CATUMBI — 38-1081 — "Domínio dos Homens sem Lei".
CINEAC TRIANON — 42-6024 — "Sessões Passatempo".
COLONIAL — 48-8512 — "O Rei do Laço".
ESTACIO DE SA' — 32-2923 — "Homens Perversos".
FLORIANO — "Zarak".
FLUMINENSE — "Lisboa".
IDEAL — 42-1281 — "O Enigma das Tôrres".
IMPERIO — 42-1281 — "Sob as Ondas".
IRIS — 42-0763 —
MARROCOS — "A Grande Chantagem" e "Tragédias na Noite".
MEM DE SA' — 32-2323 — "O Enigma das Tôrres".
METRO PASSEIO — 22-6141 — "O Céu em Teu Amor".
OLIMPIA — 42-1298 — Em Obras.
ODEON — "Honra Selvagem".
PALACIO — "Difamação de um Homem".
PATHE' — "O Barbeiro que se Vira".
PRESIDENTE — "O Barbeiro que se Vira".
PRIMOR — "O Rei do Laço".
REX — "Hienas do Pano Verde".
PLAZA — 22-1057 — "O Rei do Laço".
RIO BRANCO — "Segrêdo de Venus".
VITORIA — 42-9020 — "Da Ambição ao Crime".
RIVOLI — "Segrêdo de Venus".
S. JOSE — "Segrêdo de Venus".

ZONA SUL

ALASKA — "Da Ambição ao Crime".
ALVORADA — "Segrêdo de Venus".
ART PALACIO — "A Bela Moleira".
ASTORIA — "O Rei do Laço".
AZTECA — 45-6913 — "Domínio dos Homens sem Lei".
BOTAFOGO — "Sob as Ondas".
CARUSO COPACABANA — "Domínio dos Homens sem Lei".
COPACABANA — "Da Ambição ao Crime".
GUANABARA — "Suplício de uma Saudade".
DANUBIO —
FLORESTA —
GUANABARA — "Esse Homem é Meu".
IPANEMA — "Sob as Ondas".
LEBLON — 27-7805 — "Hienas do Pano Verde".
METRO COPACABANA — 37-9797 — "O Céu em Teu Amor".
MIRAMAR — "O Falcão Dourado".
NACIONAL — 26-6074 — "Domínio dos Homens sem Lei".
PAX — "O Barbeiro que se Vira".
PIRAJA' — "Da Ambição ao Crime".
POLITEAMA — "Três Amigos Implacáveis".
RIAN — "Hienas do Pano Verde".
ROYAL — "O Rei do Laço".
ROXY — "Difamação de um Homem".
S. LUIZ — "Hienas do Pano Verde".

ZONA NORTE

AMERICA — "Da Ambição ao Crime".
AVENIDA — "Assassinos".
BANDEIRA — 27-7575.
CARIOCA — "Hienas do Pano Verde".
ESKYE — 28-5535 — "India Fabulosa".
HADDOCK LOBO —
MADRI — 42-1224 — "Difamação de um Homem".
MARACANÃ — "Colégio de Brotos".
METRO TIJUCA — 48-9970 — "O Céu Em Teu Amor".
NATAL — "Arminho Negro".
OLINDA — 48-1082 — "O Rei do Laço".
SANTO AFONSO — "O Barbeiro que se Vira".
SANTA ALICE — "Da Ambição ao Crime".
SANTA HELENA — "Festival Mexicano".
SANTA RITA — "Caçadores de Ouro".
TIJUCA — "Assalto Frustado".
VILA ISABEL — "No Despertar da Tormenta".

SUBÚRBIOS DA CENTRAL

ALFA —
ABOLIÇÃO — "Da Ambição ao Crime".
AGUA SANTA — "Casa da Perdição" e "Mercadoras da Noite".
BANDEIRANTES — 42-3226 — "O Corcunda de Notre Dame".
BELMAR — 49-1744 — "Assalto Frustado" e "Alma de Aventureiro".
BENTO RIBEIRO —
CACHAMBI — "Corredor às Avessas".
COELHO NETO —
COLISEU — "Hienas do Pano Verde".
ENGENHO DE DENTRO — "Festival Mexicano".
ESKYE — (Meier) — "Fantasia Oriental".
GUARACI — (Rocha Miranda) — "O Barbeiro que se Vira".
IMPERATOR — "Difamação de um Homem".
IRAJA' — "Sangue Rebelde".
MADUREIRA — "Sob as Ondas".
MARABA' — "A Morte num Beijo".
MASCOTE — 24-0411 — "O Rei do Laço".
MONTE CASTELO — "Da Ambição ao Crime".
MEIER — "Segrêdo de Venus".
NOVO HORIZONTE — "Horas de Angústias".
PALACIO VITORIA — 48-1971 — "Meu Irmão o Tigre".
PARA TODOS — "O Barbeiro que se Vira".
PILAR — "Antro da Perdição" e "Nobre Casta".
REALENGO —
REGENCIA — "O Rei do Laço".
RIDAN — "Perigos de Nyoka".
ROULIEN — "Festival Mexicano".
S. JORGE — (Olinda).
VAZ LOBO — "Assassinos".

SUBURBIOS DA LEOPOLDINA

BRAZ DE PINA — "Três Amigos Implacáveis".
BONSUCESSO — "Vôo Para Hong-Kong".
CARMOLI — "Semeando o Odio" e "Herdeira Decidida".
CENTRAL — 30-3652 — "Hipócrita" e "No palco da Vida".
ITACAMBIRA — (Vila Kosmos) — Fechado por ordem técnica.
MAUA' — "O Barbeiro que se Vira".
LEOPOLDINA — "Da Ambição ao Crime" e "Fama de Valente".
MELLO — "O Rei do Laço".
PALACIO HIGIENOPOLIS — "O Barbeiro que se Vira".
PENHA — "Domínio dos Homens sem Lei".
ORIENTE — "Vera Cruz".
PARAISO — "Domínio dos Homens sem Lei".
RAMOS — "Domínio dos Homens sem Lei".
ROSARIO — "O Rei do Laço".
SANTA CECILIA — "Domínio dos Homens sem Lei".
S. GERALDO — "Sementes do Mal" e "A Morte num Beijo".
S. PEDRO — "Segrêdo de Venus".

ILHA DO GOVERNADOR

JARDIM — "Assalto Frustado" e "Renegado dos Montes".
GUARABU — "Maravilhas em Desfile".
ITAMAR — 159 — "Francis Entre as B's" e "Labaredas do Inferno".

SÃO GONÇALO

MUTUA' — "Especialistas de Senhoras" e "Punhos Traiçoeiros".

NITEROI

CASSINO — "Albatrasse — O Traficante Sinistro".
ICARAI' — "Hienas do Pano Verde".
CENTRAL — "Zarak".
IMPERIAL — "O Enigma das Tôrres".
ODEON — "Labirintos de Aço".
PALACE —
S. BENTO — "O Barbeiro que se Vira".
VERA CRUZ — "Tarântula" e "Meu Reino por um Toureiro".

PETROPOLIS

ART PALACIO — "A Bela Moleira".
PETROPOLIS — "Até a Ultima Bala".
CAPITOLIO — "A Hora Zero".
D. PEDRO — "Demetrius o Gladiador" e "Assalto Frustado".
SANTA TERESA — "Terror da Tôrre".

JACAREPAGUA

BARONEZA — "Para Todo o Sempre".
MARAJO' — "O Rei do Laço".

BANGU

MOÇA BONITA — "Assassinos".
MODERNO — "Dragão Negro".

CAXIAS

CAXIAS — "A Favorita de Felipe II".
PAZ — "Labareda do Inferno".
POPULAR — "Cha - Cha - Cha - Bum" e "Depoimento Acusador".

TRES RIOS

REX — "Loteria do Amor".

SÃO JOÃO DE MERITI

GLORIA — "Frutos da Violência".

BARRA MANSA

PALACIO — "O Maior Espetáculo da Terra".
SAUDADE — "Titãs da Selva".
EDEN — "Escola de Música".

VOLTA REDONDA

AVENIDA — "Nós, as Mulheres".

'TRINCA' MANDA NO CLÁSSICO

PROGRAMAS

Corrida de sábado

1.º Páreo — Às 13,40 horas — 1.600 metros — (grama) — Cr$ 60.000,00.

		Quilos
1—1 TROVA	6	52
2—2 ITA DO NORTE	7	54
3 IONEY	2	54
3—4 BONG LAI	1	58
5 JONWIS	3	54
4—6 ONAYA	4	54
7 SUR MER	5	58

2.º Páreo — Às 14,10 horas — 1.000 metros — (grama) — Cr$ 70.000,00.

		Quilos
1—1 OLGUINHA	5	55
2—2 SHAKUNTALA	1	55
3—3 ESCOPETA	3	55
4 CHALANA	2	55
4—5 KOVIDARA	4	55
" OUQUIA	6	55

3.º Páreo — Às 14,40 horas — 2.000 metros — (grama) — Cr$ 84.000,00.

		Quilos
1—1 ESCLAIR	5	56
2—2 MANEADOR	4	56
3—3 GLEN (ex-Minaz)	3	56
4—4 TOGO	1	56
5 ROCHEDO	2	56

4.º Páreo — Às 15,10 horas — 1.400 metros — Cr$ 55.000,00.

		Quilos
1—1 SANAM	7	58
2 JONLE	8	54
2—3 CARDEAL	4	58
4 QUINAU	3	52
3—5 HELVETICO	5	56
6 TEJO	1	52
4—7 HILO DEORO	2	58
8 EL VALIENTE	6	54

5.º Páreo — Às 15,40 horas — 1.400 metros — (grama) — Cr$ 55.000,00.

		Quilos
1—1 KIBAR	7	58
2 GULLIERE	3	56
2—3 FLOREADO	6	58
4 ORNAMENTO	10	56
3—5 SOVEO	1	56
6 QUIMPER	5	56
7 IKE	4	58
4—8 MON AMI	2	58
9 DRESDEN	9	52
" FIREBOLT	8	52

6.º Páreo — Às 16,10 horas — 1.000 metros — (grama) — Cr$ 65.000,00 — (Betting).

		Quilos
1—1 REAL DELIGHT	2	56
2 FAIR GAGEL	6	56
2—3 NEGRITA	10	56
4 FARRULA	5	56
5 UNIÃO	3	56
3—6 DRIAR	11	56
7 JALAPA	7	56
8 T. DAUGHTER	4	56
4—9 CANHONEIRA	9	56
10 JARANDENA	1	56
11 ATENCION	8	56

7.º Páreo — Às 16,40 horas — 1.200 metros — Cr$ 70.000,00 — (Betting).

		Quilos
1—1 BRUNEHILDE	3	56
" PLAIA	2	56
2 ROSA MIEL	11	56
2—3 MARTYNIA	9	56
4 FERRUGEM	10	56
5 JACOARA'	5	56
6 AL COFA	7	56
3—7 JANUSIA	12	56
8 MISCHIEF	14	56
9 JAMBURANA	13	56
10 INAGUA	1	56
4-11 ISUPREL	8	56
12 EBRIA DE MADRID	4	56
13 FITA AZUL	15	56
14 BANZAI	6	56

8.º Páreo — Às 17,10 horas — 1.200 metros — Cr$ 70.000,00 — (Betting).

		Quilos
1—1 MURANO	11	56
2 FACÃO	4	56
2—3 VELEIRO	9	56
4 CHILENO	6	56
5 MARRASCHINO	10	56
3—6 ENFIN VIOLON	5	56
7 ULTRAMAR	2	56
8 CASCADOR	3	56
4—9 CLAIRON	1	56
10 ARPAGONE	7	56
" ADDIO	8	56

Corrida de Domingo

1.º Páreo — Às 13,40 horas — 1.000 metros — Cr$ 70.000,00.

		Quilos
1—1 CAIBOATE'	1	55
2 GANDULA	7	55
2—3 CARIJÓS	5	55
4 CIFRÃO	8	55
3—5 GRAJAU'	4	55
6 TURBILHÃO	3	55
4—7 JONVISION	2	55
8 KARVAND	9	55
9 GRAVE	6	55

2.º Páreo — Às 14,10 horas — 1.600 metros — Cr$ 70.000,00.

		Quilos
1—1 NOOK	6	55
2—2 BELPHEGOR	3	55
3—3 MY RAT	4	55
4 ENTRERRIANO	2	55
4—5 MY OWN	6	55
6 CHAMPOLLION	1	55

3.º Páreo — Às 14,40 horas — 2.000 metros — Cr$ 72.000,00.

		Quilos
1—1 TANTALO	3	52
2—2 EL BACAN	1	54
3—3 HORBAN	5	54
4 DESPLANTE	4	54
4—5 CEDRO	2	52
6 MARCHADOR	6	52

4.º Páreo — Às 15,10 horas — 1.400 metros — Cr$ 55.000,00.

		Quilos
1—1 SCOLLOPS	2	56
2 DESERT PRINCE	5	52
2—3 ROSSI	7	56
4 ESCALER	3	52
3—5 BORGHESE	9	54
6 BENGUARDA	1	54
4—7 LUARZINHO	4	52
8 GRIEG	8	56
" VENCIMENTO	6	52

5.º Páreo — Às 15,40 horas — 2.000 metros — Cr$ 250.000,00 — GRANDE PRÊMIO DUQUE DE CAXIAS.

		Quilos
1—1 LEOCADIA	1	58
2 DAMMIT	5	58
2—3 TILDA	7	58
4 FAZ ASSIM	6	56
3—5 MAS TUA	3	58
6 HUAPI	2	58
4—7 UJA	8	56
" URGENCIA	4	56
" URGE	9	56

6.º Páreo — Às 16,10 horas — 1.200 metros — Cr$ 55.000,00 — (Betting).

		Quilos
1—1 LAMENTO	5	56
2 BALENO	4	52
3 COGNAC	8	52
2—4 BONARI	9	56
5 BOUCANIER	1	56
" TRUQUE	6	52
3—6 VENTAROLA	12	56
7 ISSONGO	11	56
8 SUNLIKE	2	52
4—9 CIMBRONASSO	10	56
10 OJAVILO	3	56
" EVER GOOD	7	52

7.º Páreo — Às 16,40 horas — 1.600 metros — Cr$ 100.000,00 — (Betting) — HANDICAP ESPECIAL MISTO.

		Quilos
1—1 JALERINO	12	59
2 ODEON	2	53
3 LUARZINHO	6	52
2—4 TIRAFOGO	1	57
5 ABDUZIR	7	50
6 GARBOSA	9	50
3—7 RUGENDAS	3	56
8 HIGH BALL	11	54
" INFRENE	8	52
4—9 SWAMI	4	54
10 UBI	5	52
" TINO	10	50

8.º Páreo — Às 17,10 horas — 1.600 metros — Cr$ 60.000,00 — (Betting).

		Quilos
1—1 JIACHO	14	60
2 JERONIMO	7	60
3 BLASE'	16	60
4 TANOS	12	56
2—5 BROCAL	11	56
6 GABLE	5	54
7 MONTANERO	6	56
8 MARCHADOR	4	56
3—9 TIO LUIZ	1	60
" CIMBRONASSO	13	52
1 KADJAR	3	60
11 GANGES	10	54
12 DIMANCHE	15	56
13 [illegible]	2	52
14 MALCRIADO	9	60
" RETINTO	8	60

CHEGARAM

Chegaram de São Paulo os animais Olia, Leocádia, Ibanez, Tuity, Gunther e Gutrune, que foram entregues aos treinadores Plácido Campos, Waldemar Atianezi, Waldemiro Gomes de Oliveira e Sebastião D'Amore respectivamente.

5 NOTÍCIAS

1 Foram comprados pelo Jockey Club de Campos os animais Inventiva, Stack Fleet Ace, Bayard Prince e Horn onde passaram a atuar.

2 Os animais Camabis e Blonde terminaram sábado o percurso "sentidos".

3 O cavalo Lepanto foi retirado pelo Serviço de Veterinária no último páreo de sábado, por se encontrar com um dos tendões inflamado.

4 A potranca Cachette não mais irá para São Paulo. Ficará na Gávea mesmo.

5 Com a vitória da potranca Gualisca, passou à categoria de jóquei o aprendiz Geraldo Almeida.

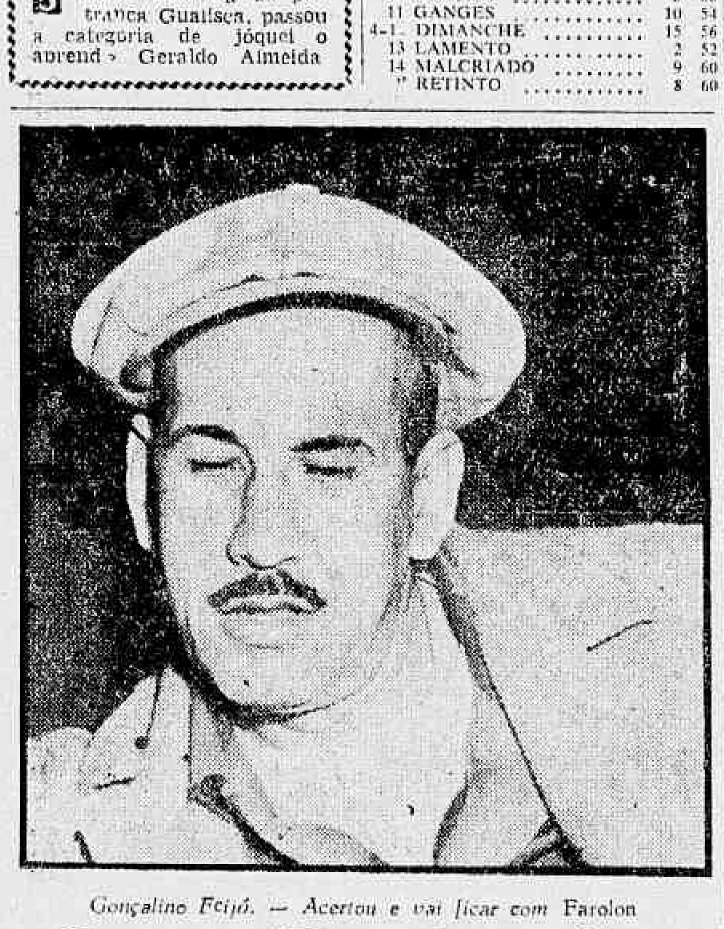

Gonçalino Feijó. — Acertou e vai ficar com Farolon

Sopa: Farolon fica

FAROLON, ganhador domingo do G. P. "Dr. Frontin", permanecerá na Gávea por mais algum tempo, segundo decidiram seus proprietários.

— Assim apenas seguiu de volta para o Uruguai o cavalo Jubiloso, que participou da mesma carreira, sem sucesso.

CONFIRMOU E FICOU

FAROLON ficou por ter vencido e agradado sua atuação. Gonçalino Feijó, seu atual responsável, tinha ordens para embarcá-lo de volta a Buenos Aires, caso êle voltasse a fracassar na Gávea. Tudo correu bem e assim o defensor do Stud Los Cerros permanecerá no Rio algum tempo mais.

REAPARECIMENTO

Por outro lado, a reportagem pode anunciar que FAROLON tem inicialmente seu reaparecimento marcado para o próximo mês de setembro. Será preparado para correr o "Prêmio Jockey Club Brasileiro", na distância de 3.200 metros e com uma dotação de Cr$ 400 mil, a terceira prova da temporada internacional.

Manoel Branco. — Repouso forçado para Adil

Branco: Adil parou

— Sòmente daqui a uns três meses, teremos novamente Adil pronto para recomeçar seus exercicios de raia. Queimei o cavalo no locomotor afetado na última sexta-feira e creio que, sòmente após êsse período, poderei contar novamente com êle para novas exibições — declarou ontem o treinador Manuel Branco.

Diante dêste novo imprevisto, o fabuloso craque nacional está automàticamente fora de duas importantes carreiras internacionais, programadas para breve, em continuação à sua campanha nas pistas.

TARDARA' UM POUCO

O treinador Manoel Franco anunciou positivamente à crônica especializada esta resolução no tratamento de ADIL que como se sabe, esteve ausente do último G. P "Brasil" por ter sofrido um contratempo. Ficará assim o cavalo afastado durante algum tempo das pistas e cremos que sòmente nos últimos meses do ano corrente, retornará aos galopes preparativos para reaparecer.

DESMENTE A NOTA

Por outro lado, esta declaração de Manoel Branco desmente uma outra, dada dias atrás, de que ADIL estaria arriscado a não mais correr, sendo enviado definitivamente para a reprodução. Tudo agora parece mais esclarecido com a esperança de que o grande craque se recupere para retornar às pistas ainda nesta temporada.

Swami: 101" na milha

Estiveram concorridos os matinais de ontem, no Hipódromo da Gávea. Boas marcas foram assinaladas pelos inúmeros parelheiros que estiveram em ação na pista de areia, leve.

Os melhores exercicios foram os de Ensueño, Kebraço, Kenny, Umbria e Swami, os quais, provàvelmente, serão inscritos nas carreiras a serem programadas para esta semana.

OS TRABALHOS

Eis os exercicios anotados pela reportagem:

FAZ ASSIM — D. Moreira — 1.600 em 106"2/5
UJA — J. Marchant — 2.040 em 135"2/5
URGÊNCIA — J. Marchant — 2.040 em 137"
DANMIT — L. Rigoni — 2.040 em 137"
CEDRO — D. Moreno — 2.040 em 142".
ARATAÚ — J. Barros — 1.400 em 92"2/5
HILO-DEORO — E. Castillo — 1.400 em 91".
PENSTOCK — L. Lins — 1.300 em 84"4/5.
INFRENE — U. Cunha — 1.600 em 105"2/5.
TINO — O. Moura — 1.600 em 105"
JOHNNY — L. Rigoni — 1.400 em 94"
GLEN — R. Martins — 1.600 em 106"2/5.
NODDY — J. Silva — 1.600 em 108"
MARANITA — S. Mazala — 1.400 em 93"2/5.
MY EVE — R. Martins — 1.500 em 99"3/5.
DIMANCHE — J. Baffica — 1.300 em 84"2/5.
BLONDEL — H. Vasconcelos — 1.400 em 91"
SANAM — O. Moura — 1.600 em 106"2/5.
RUGENDAS — A. Vieira — 1.500 em 102"2/5.
ENSUENO — J. Marchant — 1.600 em 103"4/5
ISONGO — J. C. Martins — 1.200 em 76".
HABILLA — H. Akiosky — 1.000 em 68"2/5.
DON CARLOS — G. Queiroz — 1.400 em 89"2/5
CHANCHÃO — M. Henrique — 1.000 em 66"2/5
CRISBAM — C. Morgado — 1.400 em 95"
VELEIRO — C. Morgado — 1.000 em 66"2/5
HOGJAM — D. P. Silva — 1.200 em 75"
MALLARD — J. Silva — 1.200 em 80"1/5
ULYSSES — A. Vieira — 1.500 em 89"2/5
KONDA — J. Portilho — 1.000 em 65"3/5
COLIGNY — A. Portilho — 2.000 em 137"
WAGNER — L. Lins — 1.400 em 94"
THEBAS — A. Vieira — 1.500 em 100"
DUQUE — D. Moreira — 1.300 em 88"
PARTIDÁRIA — J. Silva — 1.400 em 91"4/5.
KEBRAÇO — U. Cunha — 1.300 em 82"2/5
EVERGLADE — A. Vieira — 1.400 em 89"1/5
CONTINENTAL — I. Amaral — 1.000 em 67"
GLORIN — A. G. Silva — 1.400 em 91"2/5
ZEZINHO — F. Irigoien — 1.600 em 107"
COLE — A. Portilho — 1.500 em 100"2/5
KENNY — U. Cunha — 1.200 em 75"
TANTALO — J. Marchant — 2.040 em 136"3/5
COLAR — J. Tinoco — 1.040 em 90"
REVOLUÇÃO — D. P. Silva — 2.040 em 142"
UMBRIA — J. Baffica — 1.200 em 77".
ULTRA — L. Silva — 1.400 em 93"
QUINAU — O. Ullôa — 1.400 em 90"
SWAMI — O. Ullôa — 1.600 em 101"
SHOW — L. Leighton — 1.200 em 79".
PICOTE — M. Martins — 1.400 em 90"
TAPUIA — L. Leighton — 1.400 em 95"

G. P. "DUQUE DE CAXIAS" HOMENAGEM AO EXERCITO NACIONAL

Domingo próximo, o programa de corridas no Hipódromo da Gávea é todo dedicado ao Exército. A prova principal é o G. P. "Duque de Caxias", em 2.000 metros com a dotação de Cr$ 250 mil. Antes da parte turfista, às 12,30 horas no Salão das Rosas será servido um almôço ao Ministro da Guerra e demais generais sediados no Rio.

CÊRCA EXTERNA — Oscar Varêda

Domingo o diabo baixou direto na história. Começou no futebol e acabou lá na Gávea. Duvido que a coisa venha em estado de repetição se êste mesmo G. P. «Dr. Frontin» fôr corrido no próximo domingo. Na mesma distância, com a mesma pista e os mesmos garotos. O resultado seria outro completamente. Não tenho dúvidas.

Páreo naquela turma em que o tal de DIRETOR perde por cabeça no «photochart», não acontece duas vêzes. Isto é coisa do diabo puro.

Mas ganhou FAROLON, o tal que Diaz barrou e Ullôa não quis nem olhar e acabou sobrando para o Dario Moreira, que só montou porque é amigo do Gonçalino Feijó.

CANAVIAL, que estava triste desde o canter, chorou durante a primeira parte do percurso, para terminar em prantos nos últimos postos. Este bicho ainda vai deixar gente doida.

ROYAL GAME mostrou mais uma vez que estão perdendo tempo com êle nestes páreos além da milha, enquanto ULEMÁ, que andou dando vantagem em todo o percurso, ficou numa modesta impressão e só.

Sobra para falar o BURU. Na hora precisa, em que engatilhou a atropelada para fuzilar, começou a «escrever» e com isto o A. Portilho perdeu o boné e o bicho a corrida.

Acusaram José Portilho de correr o JAMBOLAIO, para tirar ROYAL GAME do páreo. Bobagem pura. «Mister Joe» botou o bicho na corrida, dominou o páreo nos 400 e faltou foi pernas no paulista. O resto é onda da oposição.

JUBILOSO mostrou que já devia estar no Uruguai e JEREZ engrenou com a má sorte atual do Rigoni e também sumiu da praça.

Mas, antes de mais nada, devemos lembrar que a semana foi do «Pagé» Gonçalino. LOVE AFFAIR, CORDEONA e GUALISCA, no sábado, e FAROLON na carreira central de domingo. Tome lá um abração pernambucano, bom gaúcho.

Finalmente desencabulou TUYUTY. Bicho que Ullôa e Ernani acham bem melhor que TIRANO, andava já há duas corridas querendo trabalhar contra a observação dos entendidos. Sábado foi à forra. Largou e pregou pouco mais de 81" naquela areia macia. Vai longe êste.

Todo mundo viu, José Raja Gabaglia foi até à raia buscar o ABDUZIR. Na hora da fotografia, primeiro UBI. Diferença: secreção nasal ressequida...

URGE mandou mais uma para o rosário, mostrando ser uma das éguinhas melhores ora em atividade nesta praça de São Sebastião do Rio de Janeiro.

Vamos fazer justiça. Se Rigoni foi barrado de CINDERELLA por ter bobeado em alguma coisa, Antônio Portilho então nem vai mais galopar a égua nos matinais...

Dr. Adair Eiras, confirmando a coluna pernambucana: — POLAR ficou com o sr. João Goulart. Pagou Cr$ 600 mil e ainda vai correr algumas antes de embarcar para o haras. — Sinal de que ROMARSUNO terá um digno substituto.

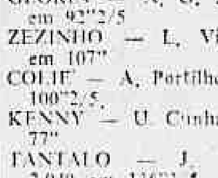

MAQUINAS DE ESCRITÓRIO

VENDEM-SE DE SOMAR CALCULAR E DE ESCREVER: OFICINAS PARA CONSERTOS

CASA COLLYER

RUA SENHOR DOS PASSOS, 48 1º — TELEFONE: 43-5332

Bons trabalhos

Urge-Uja-Urgência, Faz Assim e Danmit! são algumas das prováveis competidoras ao Grande Prêmio "Duque de Caxias", carreira principal desta semana no Hipódromo da Gávea.

Com a dotação de Cr$ 250 mil e programado na distância de 2.000 metros, reunirá o "Duque de Caxias", ainda, as éguas Huapi, Tilda, Mas-Tua e Leocádia.

"TININDO" A TRINCA

As defensoras do «Stud» Zélia Peixoto de Castro, Uja e Urgência, estiveram tirando prova na manhã de ontem, quando florearam a volta fechada (2040 metros) em 137", evidenciando a boa fase de «entrainement» que atravessam no presente momento. Ambas têm classe e retrospecto para derrotarem as demais competidoras do próximo domingo.

Danmit!, pilotada pelo freio Luís Rigoni, trabalhou 137" (suave) para o mesmo percurso, finalizando com ação vistosa.

Faz Assim, conduzida por Dario Moreira, limitou-se a florear na distância de 1600 metros, os quais foram cobertos em 106"2/5. Faz Assim é uma das competidoras mais credenciadas ao triunfo, tendo em vista a sua util campanha nas pistas cariocas e paulistas.

Huapi, Mas-Tua e Urge atuaram na corrida de anteontem na Gávea e, portanto, deverão aprontar no decorrer desta semana. E finalmente Leocádia, ao que fomos informados, virá preparada de Cidade Jardim.

Carlos do Carmo Cabral, preparador do stud Peixoto de Castro. A trinca Uja, Urge e Urgência, treinadas pelo popular "Sempre Alerta", deverá ser a favorita no "G. P. Duque de Caxias"

RIGONI E BIRA: CHÁ PRÁ DOIS

Os jóqueis Luís Rigoni e Ubirajara Cunha foram convocados para um "chá" na próxima quinta-feira. Deverão dar explicações sôbre exibições de parelheiros que montaram nas últimas reuniões.

Castillo, José Portilho, A. Marçal, A. Portilho e A. Santos foram os pilotas que sofreram, entre vários outros, as maiores punições.

RESOLUÇÕES TOMADAS

Eis as resoluções tomadas pela Comissão de Corridas em sua reunião de ontem, julgando as últimas corridas disputadas na Gávea:

Proibir de correr, por balda na partida, o animal Jucuruxi;

— Suspender, até o dia 26 de agôsto, o jóquei João Queiroz, por infração do artigo 79 do Código (indisciplina), na partida do 8º páreo da corrida do dia 15 do corrente;

— Suspender, por infração do art. 169 do Código (prejudicar os competidores), os seguintes profissionais: até 25 de agôsto: Emigdio Castillo (Ganges); José Portilho (Janusia); Amaro Marçal (Lord Afonso); Antonio Portilho (Buru); Adauto Santos (Abduzir e Diária); até 24 de agôsto: José Martins (Sportsman) e até 22 de agôsto: Carlos Dias (Sal Amargo);

— Multar, por infração do art. 170 do Código (desvio de linha), os seguintes profissionais: em Cr$ 1.000: Ubirajara Cunha (Cardeal); Alerino Caceres (Campeche); em Cr$ 600: Oswaldo Ullôa (Sinhá Dona); Daniel P. Silva (Kovidara); Francisco Irigoyen (Caiboaté); Jefferson Baffica (Garibaldi) e Emigdio Castillo (Royal Game);

— Multar, por infração do parág. único do art. 155 do Código (perda de boné), em Cr$ 500: os jóqueis Antonio Portilho (Buru) e Geraldo Almeida (Mon Ami);

— Notificação por indocilidade na partida: Master Joe, Enfin Violon, Impulsivo, Quimbar, Ivarito, Abreu, Cascador, Banjo (1.ª notificação) e Dux (2.º e última notificação);

— Chamar à Secretaria de Corridas, no Hipódromo, quinta-feira próxima, os jóqueis Luís Rigoni e Ubirajara Cunha;

— Ordenar o pagamento dos prêmios das corridas de 6, 8, 10 e 11 do corrente mês.

DO CONSELHO TECNICO

Aprovar o Regulamento da Exposição-Leilão de 1957, marcando para o dia 22 de outubro, a Exposição; os leilões nos quatro dias subsequentes e o encerramento das inscrições para o dia 18 de setembro, na Secretaria da Comissão de Corridas;

— Alterar o artigo 139 do Código de Corridas que passa a ter a seguinte redação:

Art. 139 — A retirada não importará em pagamento de "forfait":

a) — em caso de anormalidade do estado de saúde do animal, verificado depois do encerramento ou confirmação da inscrição, comprovado pelo Serviço de Veterinária do Jockey Club Brasileiro;

b) por exclusão, suspensão, desclassificação ou desqualificação do animal;

c) por falecimento do proprietário;

d) em caso de mudança de raia (grama para areia ou vice-versa);

e) nas provas da programação clássica.

PARA S. PAULO

Seguiu viagem, na manhã de ontem, para São Paulo, o animal Souvenir, que aqui atuou em alguns páreos.

PARA S. VICENTE

Viajaram ontem para o Hipódromo de São Vicente, onde continuarão suas campanhas, os animais Bandeirante, Brincador, Guaxuma, Banzé e Impulsivo.

À VENDA

Encontra-se à venda, por Cr$ 30 mil, a égua La Meli, que poderá ser vista e examinada na cocheira do treinador Moacir Felipe Neves.

VALVULAS PARA RADIO E TV
EMCO RADIO LTDA.
AV. MAL. FLORIANO, 11

ASTENIA SEXUAL

Voronof revolucionou a medicina demonstrando a possibilidade de restauração das energias perdidas e do vigor sexual. Chamamos, pois, a atenção da classe médica para a fórmula do TONOKLEN (comprimidos) destinada a restauração das funções genitais. Nas drogarias ou pelo reembolso. Caixa Postal, 4 — Tijuca — Rio. Tel.: 48-3087 — Peçam literatura grátis.

NUM FINAL MUITO INTRICADO FAROLÓN SE IMPÔS A DIRETOR NO G. P. "DOUTOR FRONTIN"

O Grande Prêmio "Dr. Frontin", anteontem disputado no Hipódromo Brasileiro, deu ocasião a que os nossos carreiristas assistissem a um final dos mais belos e emocionantes dêstes últimos tempos. Tão juntos chegaram seis dos seus disputantes que o público não sabia a quem teria pertencido o triunfo. Sòmente depois de consultado o "photochart" foi que o juiz de chegadas pôde proclamar como vencedor o argentino Farolón.

A saida da grande carreira foi dada em momento oportuno e, aproveitando-se da sua reconhecida velocidade, Royal Game assumiu o comando do luzidio pelotão, enquanto Buru, Jambolaio, Jerez, Jubiloso, Canavial, Parolón, Ulemá e Diretor se enfileiravam a seguir. Nessa ordem, a carreira prosseguiu até quase a entrada da reta final, quando Buru e Jambolaio atacaram o lider. Iniciado o tiro direito, Royal Game e Buru desgarraram, do que se aproveitou o Parolón para esgueirar-se por junto à cêrca interna e vir intervir na luta dos ponteiros. Também Diretor e Ulemá investiram e, aí, a peleja assumiu proporções homéricas, com os seis animais em vigorosa porfia, que só terminou em cima da meta, com a vitória, como dissemos acima, de Parolón no "protochart".

1.º Páreo — 1.400 metros — Pista: G. U. — Prêmios: Cr$ 70.000,00 — Cr$ 21.000,00 — Cr$ 14.000,00 — Cr$ 10.500,00 e Cr$ 5.000,00

1.º	Fuligem — D. P. Silva	56	22.773	47,00	11	2.072	326,00
2.º	Sinhá Dona — O. Ulloa	56	29.744	36,00	12	27.710	24,00
3.º	Nazaré — M. Henrique	56	1.931	560,00	13	7.957	85,00
4.º	Janusia — J. Portilho	56	40.378	27,00	14	2.502	270,00
5.º	Rosa Miel — A. Marçal	56	5.475	107,00	22	15.174	45,00
6.º	Coligação — A. Santos	53	6.504	166,00	23	19.731	34,00
7.º	Bunty — D. Moreno	56	27.265	40,00	24	6.789	100,00
8.º	Estampilha — G. Queiroz	49	1.008	567,00	33	519	1.300,00
					34	2.356	287,00
			135.978		44	279	2.425,00
						85.089	

Diferenças: 3 corpos e 2 corpos — Tempo: 87"1/5 — Vencedor: (3) 47,00 — Dupla: (23) 34,00 — Placês: (5) 22,00 — (3) 13,00 e (8) 73,00 — Movimento do páreo: Cr$ 2.625.250,00.

FULIGEM — F. C. — 4 anos — R. G. do Sul — Por: Winter Garden e Pesarosa — Proprietário: Stud Patricia — Treinador: João Pinto — Criador: Remonta do Exército.

2.º Páreo — 1.300 metros — Pista: G. U. — Prêmios: Cr$ 70.000,00 — Cr$ 21.000,00 — Cr$ 14.000,00 e Cr$ 10.500,00

1.º	Campeche — A. Caceres	55	30.179	27,00	12	7.463	68,00
	[illegible]dara — D. P. Silva	55	30.179	—	13	8.379	61,00
3.º	Iaô — L. Rigoni	56	20.915	40,00	14	9.460	55,00
4.º	Valsa — A. G. Silva	55	33.178	25,00	23	8.767	58,00
5.º	Desdemonde — J. Baffica	55	19.748	42,00	24	9.117	56,00
					34	15.554	33,00
			104.020		55	5.085	100,00
						63.825	

Diferenças: 3 corpos e 3/4 de corpo — Tempo: 81"1/5 — Vencedor: (4) 27,00 — Dupla: (44) 100,00 — Movimento do páreo: Cr$ 1.678.450,00.

CAMPECHE — F. C. — 3 anos — Paraná — Por: Guayeuru e Lollypop — Proprietário: Stud Costa — Treinador: Expedito Coutinho — Criador: Haras Itajaí S. A.

3.º Páreo — 2.000 metros — Pista: G. U. — Prêmios: Cr$ 84.000,00 — Cr$ 25.200,00 — Cr$ 16.800,00 e Cr$ 12.600,00

1.º	Ubi — J. Marchant	54	48.676	28,00	12	4.177	201,00
2.º	Abduzir — A. Santos	49	17.861	77,00	13	12.763	66,00
3.º	Estuardo — F. Irigoien	58	59.742	23,00	14	8.842	95,00
4.º	Bon Soir — O. Ulloa	52	8.797	157,00	22	1.348	623,00
5.º	Fanfarrão — H. Cunha	49	8.741	158,00	23	13.727	61,00
6.º	Zé — J. Silva	58	12.481	110,00	24	11.610	72,00
7.º	Silurian — U. Cunha	58	17.027	81,00	33	10.270	82,00
					34	38.393	22,00
			173.325		44	4.406	190,00
						105.536	

Diferenças: 1/2 cabeça e 2 corpos — Tempo: 122" — Vencedor: (6) 28,00 — Dupla: (34) 22,00 — Placês: (6) 19,00 e (5) 28,00 — Movimento do páreo: Cr$ 3.149.120,00.

UBI — M. C. — 4 anos — S. Paulo — Por: King Salmon e Mirsenloos — Proprietário: Zélia G. Peixoto de Castro — Treinador: Carlos Cabral — Criador: A. J. Peixoto de Castro.

4.º Páreo — 1.300 metros — Pista: G. U. — Prêmios: Cr$ 70.000,00 — Cr$ 21.000,00 — Cr$ 14.000,00 — Cr$ 10.500,00 e Cr$ 5.000,00

1.º	Lord Affonso — A. Marçal	55	11.160	122,00	11	10.897	77,00
2.º	Caiboaté — F. Irigoien	55	45.597	30,00	12	35.347	24,00
3.º	Garibaldi — J. Baffica	55	11.625	117,00	13	21.128	40,00
4.º	Emok — A. G. Silva	55	13.498	101,00	14	11.744	71,00
5.º	Carijós — U. Cunha	55	55.953	24,00	23	12.630	66,00
6.º	Jabok — J. Graça	55	24.833	55,00	24	6.072	138,00
7.º	Grajaú — E. Castillo	55	6.907	198,00	33	2.060	407,00
8.º	Louro — A. Reis	55	2.074	658,00	34	4.137	200,00
			171.656		44	1.418	591,00
						105.483	

Não correu: Garganta.

Diferenças: 1/2 corpo e 2 1/2 corpo — Tempo: 80"2/5 — Vencedor: (7) 122,00 — Dupla: (24) 138,00 — Placês: (7) 48,00 — (3) 18,00 e (5) 30,00 — Movimento do páreo: Cr$ 3.322.450,00.

LORD AFFONSO — M. C. — 3 anos — S. Paulo — Por: Gloxinia e Veroneza — Proprietário: Stud Zingaro — Treinador: Jorge V. Viana — Criador: Haras Pindamonhangaba.

5.º Páreo — 1.800 metros — Pista: G. U. — Prêmios: Cr$ 100.000,00 — Cr$ 30.000,00 — Cr$ 20.000,00 Cr$ 15.000,00 e Cr$ 5.000,00 — HANDICAP ESPECIAL

1.º	Urge — J. Marchant	59	93.104	15,00	11	17.080	61,00
2.º	Egaltina — J. Portilho	52	16.687	83,00	12	21.505	48,00
3.º	Treta — O. Ulloa	54	93.104	—	13	33.424	31,00
4.º	Rebeldia — A. Reis	51	4.211	328,00	14	35.663	29,00
5.º	Harmony — L. Rigoni	56	14.706	94,00	22	1.665	621,00
6.º	Mas-tua — J. Baffica	60	3.805	363,00	23	3.393	306,00
7.º	Cinderella — A. Portilho	57	20.463	67,00	24	4.915	211,00
8.º	Imperata — H. Lima	52	2.406	574,00	33	1.018	1.019,00
9.º	Huapi — F. Irigoien	55	16.687	75,00	34	8.172	127,00
			171.678		44	4.109	247,00
						130.534	

Diferenças: 1/2 corpo e 2 corpos — Tempo: 116"4/5 — Vencedor: (1) 15,00 — Dupla: (14) 29,00 — Placês: (1) 15,00 — (7) 19,00 — Movimento do páreo: Cr$ 3.591.330,00.

URGE — F. C. — 4 anos — S. Paulo — Por: Vagabond II e Tropical Splendour — Proprietária: Zélia G. Peixoto de Castro — Treinador: Carlos Cabral — Criador: A. J. Peixoto de Castro.

6.º Páreo — 2.000 metros — Pista: G. U. — Prêmios: Cr$ 66.000,00 — Cr$ 19.800,00 — Cr$ 13.200,00 — Cr$ 9.900,00 e Cr$ 5.000,00

1.º	Sisley — F. Irigoien	54	65.699	22,00	11	2.467	354,00
2.º	Mon Ami — G. Almeida	52	28.106	51,00	12	35.692	26,00
3.º	Condor — H. Cunha	49	2.403	595,00	13	12.810	73,00
4.º	Revoltado — A. Caceres	58	1.536	931,00	14	23.765	39,00
5.º	Tripoli — M. Henrique	56	51.367	28,00	22	1.276	735,00
6.º	Tunuyan — H. Rebelo	54	8.383	171,00	23	10.750	87,00
7.º	Soluvel — L. Leihton	58	11.121	129,00	24	19.096	49,00
8.º	Régio — C. Dias	51	8.640	166,00	33	1.236	757,00
9.º	Balsamo — D. Moreno	54	2.695	530,00	34	6.749	139,00
			179.950		44	3.929	239,00
						117.953	

Diferenças: 1/2 corpo e 4 corpos — Tempo: 125"4/5 — Vencedor: (1) 22,00 — Dupla: (14) 39,00 — Placês: (1) 15,00 — (8) 20,00 e (2) 79,00 — Movimento do páreo: Cr$ 3.524.390,00.

SISLEY — M. C. — 6 anos — S. Paulo — Por: Hunter's Moon e Sirdaree — Proprietário: Stud Seabra — Treinador: Domingos Ferreira — Criador: Roberto e Nelson Seabra.

7.º Páreo — 2.400 metros — Pista: G. U. — Prêmios: Cr$ 400.000,00 — Cr$ 120.000,00 — Cr$ 80.000,0 e Cr$ 40.000,00 (G. P. "DR. FRONTIN") — (2.ª Prova da Temporada Internacional)

1.º	Farolón — D. Moreira	56	13.269	124,00	11	2.778	375,00
2.º	Diretor — D. P. Silva	59	1.272	1.290,00	12	9.608	109,00
3.º	Buru — A. Portilho	56	5.302	309,00	13	42.533	25,00
4.º	Ulemá — J. Marchant	56	21.510	76,00	14	9.600	109,00
5.º	Jambolaio — J. Portilho	56	10.594	155,00	22	1.590	660,00
6.º	R. Game — E. Castillo	59	43.579	38,00	23	22.805	46,00
7.º	Jerez — L. Rigoni	56	13.481	122,00	24	4.906	214,00
8.º	Canavial — F. Irigoien	56	90.911	18,00	33	14.947	70,00
9.º	Jubiloso — A. Garcia	56	6.406	256,00	34	22.040	48,00
					44	1.259	834,00
			206.327			132.066	

Não correu: Caporal.

Diferenças: 1/2 cabeça e 3/4 de corpo — Tempo: 148"1/5 — Vencedor: (3) 124,00 — Dupla: (23) 46,00 — Placês: (3) 45,00 — (7) 170,00 e (2) 70,00 — Movimento do páreo: Cr$ 3.887.260,00.

FAROLON — M. C. — 4 anos — Argentina — Por: Mus e Pildora — Proprietário: Stud Los Cerros — Treinador: Gonçalino Feijó — Importador: J. C. Brasileiro.

8.º Páreo — 1.400 metros — Pista: G. U. — Prêmios: Cr$ 70.000,00 — Cr$ 21.000,00 — Cr$ 14.000,00 — Cr$ 10.500,00 e Cr$ 5.000,00

1.º	Sinistro — M. Henrique	56	44.279	43,00	11	12.722	86,00
2.º	Jack Fruit — G. Almeida	56	24.165	80,00	12	19.352	57,00
3.º	Umiri — J. Marchant	56	68.063	28,00	13	36.515	30,00
4.º	Cris Crat — J. Graça	56	27.434	70,00	14	2.742	400,00
5.º	P. Lorde — A. Portilho	56	34.820	55,00	22	8.202	134,00
6.º	Wisnitz — E. Castillo	56	8.722	221,00	23	30.646	36,00
7.º	Fogareiro — J. Barros	53	3.324	579,00	24	2.389	459,00
8.º	Cascador — A. Marçal	56	23.418	82,00	33	21.060	52,00
9.º	Botafogo — A. Reis	56	5.178	372,00	34	4.167	263,00
10.º	Banjo — H. Lima	54	2.599	741,00			
						137.793	
			241.999				

Não correram: Veleiro e Solitário.

Diferenças: pescoço e 2 1/2 corpo — Tempo: 85"1/5 — Vencedor: (1) 43,00 — Dupla: (11) 86,00 — Placês: (1) 25,00 — (3) 24,00 e (8) 19,00 — Movimento do páreo: Cr$ 4.195.740,00.

SINISTRO — M. C. — 4 anos — S. Paulo — Por: High Sheriff e Eclusa — Proprietário: Stud E. G. Bastos — Treinador: Mariano Sales — Criador: Haras São José e Expeditus.

MOVIMENTO DE APOSTAS	Cr$ 25.973.990,00
CONCURSOS	Cr$ 2.470.200,00
TOTAL	Cr$ 28.444.190,00

CONCURSOS E BETTINGS

Os Concursos e Bettings anteontem patrocinados pelo Jockey Club Brasileiro tiveram os seguintes resultados:

CONCURSO DE 6 PONTOS — 120 ganhadores — Rateio: Cr$ 2.021,00.

CONCURSO DE 7 PONTOS — 1 ganhador — Rateio: Cr$ 817.070,00.

BETTING DUPLO — Combinação: 1-3-1 — 144 ganhadores — Rateio: Cr$ 658,00.

BETTING DUPLO — Combinação: 1-8 — 3-7 e 1-3 — Não teve ganhadores — Liquido a ser acrescido ao de domingo próximo: Cr$ 1.426.225,00.

BRIGA NA SELEÇÃO DE BASQUETE - EUROPA

Mera coincidência...

1 O Vasco realizou, no meio da semana, um jôgo tipo papa-niqueis, no interior. Seus jogadores regressaram ao Rio sexta-feira, pela alta madrugada, para enfrentar, domingo, Barbosa e o Bonsucesso. Resultado um a um, com o ponto vascaino marcado de pênalti. Perdeu precioso ponto não para o Bonsucesso, mas para êsse clubesinho do interior, pontinho que vai fazer muita falta brevemente.

oOo

2 O Flamengo foi a Juiz de Fora fazer, também, um joguinho do mesmo tipo. O jôgo foi duro. Pavão se machucou. Para acalmar a imensa torcida, logo se anunciou que mestre Pava não tinha nada e que jogaria domingo. Resultado: no jôgo com a Portuguêsa, embora vencendo de dois a zero, o Flamengo não contou com Pavão para aguentar a defesa, na hora precisa, e veio o empate. E o Flamengo, que estava na ponta da tabela, passou para a segunda colocação.

oOo

3 Giulite Coutinho, presidente do América, disse que os clubes não têm obrigação de construir o Maracanã, que o Brasil é o único país do mundo onde o esporte ajuda o Govêrno. Resposta: o Maracanã foi feito com o dinheiro da Prefeitura, isto é, do povo. Vale dois bilhões e cem mil cruzeiros. Os clubes não gastaram um tostão com a sua construção. Dos preços antigos das arquibancadas, os clubes ficavam com Cr$ .. 11,20. Com o aumento, estão ficando com Cr$ 23,10. Mas a greve contra o Maracanã não é por isso. É porque, sem que saia dêsses Cr$ .. 23,10, a Prefeitura arrecada, em cada arquibancada, quatro cruzeiros para continuar as obras complementares do Estádio. Do contrário, o Estádio cairá. Se a PDF não fizer assim, tirando os quatro cruzeiros dos que vão, dos que se utilisam do Maracanã irá tirar êsse dinheiro do povo em geral, que não quer saber do Maracanã, porque ela não pode é consentir que o Maracanã venha a baixo. A isso, o simpático presidente do América chama "ajudar o Govêrno"

Pequenas Notícias

A Portuguesa vai propor ao Botafogo a realização do seu próximo encontro no estádio "Rosita Sofia", em Kosmos com o que a lusa carioca pretende inaugurar as dependências do seu novo campo. O assunto dependerá, agora, do Botafogo, já que segundo a colocação dos dois clubes, a peleja deveria realizar-se em campo neutro.

oOo

O Bangu não aceitou a proposta do Canto do Rio para a realização do jogo da próxima rodada em Caio Martins. Os banguenses não querem se arriscar

(Conclui na 2.ª pág.)

GRANDE FIGURA O HÚNGARO N.º 11

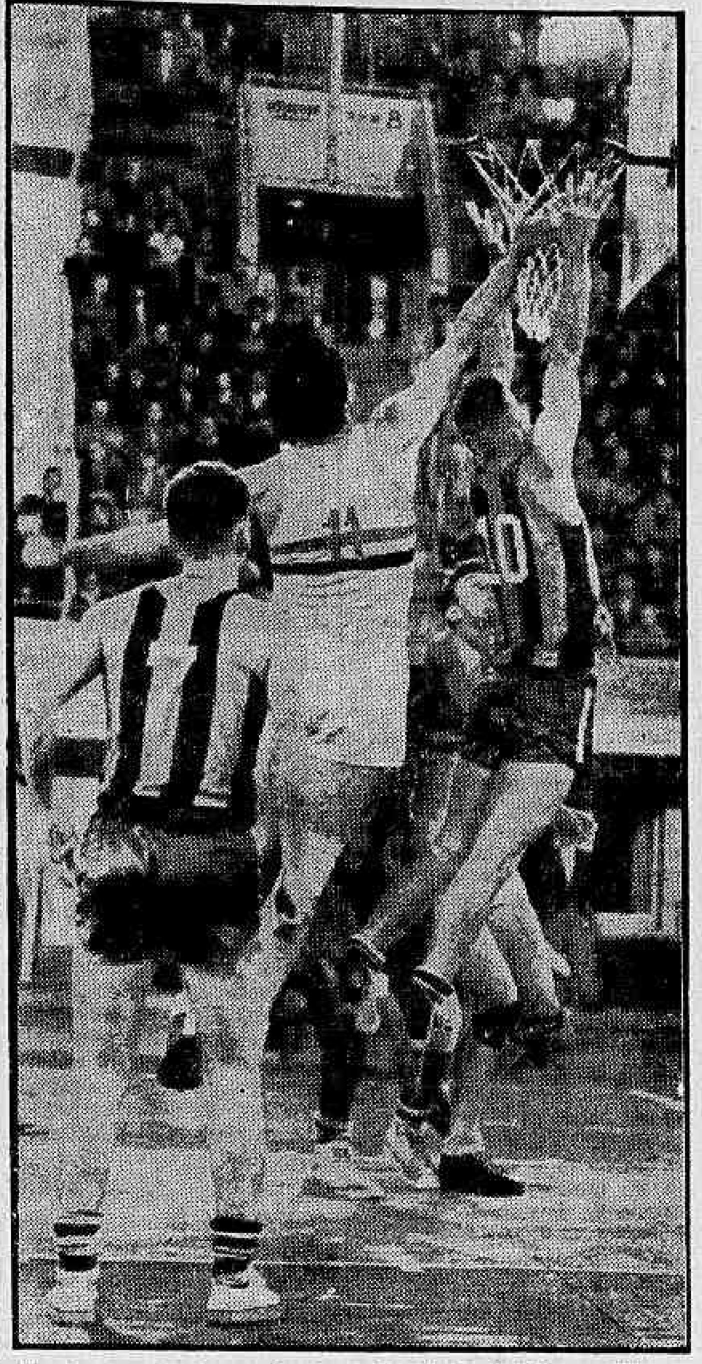

Uma das maiores figuras dos Jogos do Jubileu da Fiba, em Moscou, foi o "basket-baller" nº 11, da equipe húngara que aparece na foto acima, conquistando uma cesta contra o Brasil não obstante o esfôrço de Valdemar (nº 10) para impedir o tento. De costas, observando o lance, Maué (nº 7)

Atletas em luta com o treinador

FRANKFURT, agôsto — (De Mauricio Naslausky, enviado especial do DC) — Por mais desagradável que seja, cumpre-me noticiar certos fatos relacionados com a equipe de basquetebol que, depois de brilhantes exibições nos Jogos do Jubileu da FIBA, dirige-se, agora, para a França, onde vai participar dos Jogos Mundiais Universitários, representando a CBDU, sendo o mais grave e lamentável a desinteligência surgida entre a totalidade dos jogadores e o técnico Renato Brito Cunha.

Brito Cunha é um desportista íntegro, e embora jovem, tem se mostrado profundo conhecedor do basquetebol, mas, na verdade é um teórico, pois falta-lhe a tarimba e a experiência, tão necessárias, de um Kanela, de um Simões e de um Rui de Freitas, o que certamente contribuiu paar que surgisse essa incompatibilidade que é unânime, de parte dos jogadores, pois, numa discussão, ao ameaçar César de desligamento, ouviu dos outros atletas a advertência de que se consumasse a ameaça, não contaria com nenhum, dlí em diante.

MARATONA PELA EUROPA

A campanha árdua que a equipe suportou na Rússia onde teve disputas seguidas, contra equipes mais poderosas e violentas, e esta verdadeira maratona que está enfrentando, através da Europa, de Moscou a Paris, mudando de avião para avião, de trem para trem, de carro para carro, num corre-corre que não mais acaba e que estafa e deprime, tremendamnte, tudo isso, acrescido agora da incompatibilidade com o técnico Brito Cunha, deve estar contribuindo para o mau estado de ânimo nestes bravos atletas que desde que saimos do Rio, têm tido um comportamento exemplar, dentro ou fora de campo.

MAUS PRENUNCIOS

O pior de tudo, porém, é que esta seleção que tão bem representou a CBD, em Moscou, e agora vai representar a CBDU em Paris, está esgotada, fora de forma, em péssimas condições físicas, técnicas e psicológicas, não se podendo prenunciar uma "performance" tão alviçareira e um resultado tão auspicioso, nos Jogos Mundiais Universitários, como nos do Jubileu da Fiba, na capital soviética. Esta é a verdade que aqui vai, nua e crua, para que ninguém se surpreenda com a diferença de atuação e de resultados da nossa equipe, na Cidade Luz.

CERTAME ARGENTINO

BUENOS AIRES, 19 (FP) — Resultados da última "rodada" do primeiro turno do Campeonato de Futebol: Argentinos e Atlanta 2x1; Lanus e Rosário, 1x0; Newells e Boca Juniors, 0x0; River e San Lorenzo, 1x1; Independiente e Ferrocarril, 2x1; Huracan e Tigre, 4x1; Estudiantes e Gymnasia, 1x0; Racing e Velez, 1x1.

Classificação: River Plate, 25 pontos; San Lorenzo, 22 pontos, Huracan, 21 pontos.

POLO Em Revista

Treinaram domingo, no campo do Itanhangá, sob as ordens do técnico Umbelino Vargas, as seleções cariocas que intervirão no próximo campeonato brasileiro de polo, promovido pela Confederação Brasileira de Hipismo, em colaboração com a C. D. E., em disputa da Taça DIARIO CARIOCA.

O ensaio agradou sobremaneira, numa prova de que os rapazes cariocas desejam fazer fôrça para que o título fique no Rio. Já cedo o movimento no Itanhangá era intenso. A cavalhada no campo e os craques aguardando as ordens do técnico.

EQUIPES

Duas bases — a primeira reso-

(Conclui na 7.ª pag.)

DONO ABSOLUTO DO ESPETÁCULO

Marcado por inúmeros acontecimentos sensacionais — a começar pelo imprevisto resultado (1x1) que ofereceu — o jôgo Vasco e Bonsucesso serviu para exibir diante do público um Barbosa realmente espetacular, em nada inferior aquele goleiro que por muitos anos empolgou a torcida cruzmaltina com a sua inigualável categoria de goleiro. Preciso nas saidas do arco, ágil e elástico, além de absolutamente seguro nas defesas, o veterano arqueiro elevou-se com a figura exponencial do campo e o Bonsucesso a êle deve em grande dose o sensacional empate colhido frente aos campeões cariocas de 1956. — Na foto, Barbosa defende com uma das mãos, brincando diante do ataque vascaino

Preços para o Mundial F. de Basquetebol

O Presidente da Comissão de Finanças do II Campeonato Mundial Feminino de Basquetebol a realizar-se, em outubro próximo, no Maracanãzinho, deu, ontem, a conhecer os prêços dos ingressos para êsse certame, que são os seguintes:

Assinatura: Cr$ 1.400,00 (tôda a temporada): Camarotes: 4 primeiras rodadas, 500 cruzeiros por dia; 5 posteriores, 600 por dia e 5 últimas rodadas, 750 cruzeiros, cada. Cadeiras numeradas: 4 primeiras rodadas, 100 cruzeiros: 5 posteriores 120 cruzeiros e 5 últimas, 150 cruzeiros. Arquibancadas: 4 primeiras rodadas, 30 cruzeiros; 5 posteriores, 35 cruzeiros; 5 últimas, 40 cruzeiros e Militares: 4 primeiras rodadas, 15 cruzeros; 5 posteriores, 17,50 cruzeiros e 5 últimas, 20 cruzeiros.

Mandi assume em C. Sales: hoje

O técnico húngaro Gyula Mandi, assumirá na manhã de hoje, em Campos Sales, a direção técnica do América em cerimônia que terá a presidí-la o sr. Giulite Coutinho.

Logo após o ato de posse, Mandi iniciará o preparo de seus novos pupilos, de acôrdo com a mesma técnica de treinamento que empregou para transformar a equipe húngara numa das melhores do mundo.

Flu e Botafogo: líderes absolutos

O isolamento dos clubes Fluminense e Botafogo, vencedores respectivamente do Madureira (sábado) e do Olaria (domingo), na liderança do Campeonato Carioca de Futebol surgiu como a consequência mais importante dos surpreendentes resultados que marcaram a rodada número cinco do certame, em que clubes da envergadura do Flamengo, Bangu, Vasco e América perderam preciosos pontos atuando diante de adversários nitidamente inferiores.

O fracasso mais rotundo desta autêntica rodada-decepção foi oferecido pelo América, cuja equipe, embora atuando em seus domínios, deixou-se abater (1 x 0) pelo modesto Canto do Rio. As demais "vítimas" — Flamengo, Bangu e Vasco — empataram nos compromissos saldados diante da Portuguêsa, São Cristóvão e Bonsucesso, respectivamente.

A RODADA EM SEUS DETALHES

BONSUCESSO X VASCO

Local: General Severiano.
1.º tempo: Vasco 1 x 0 (Pinga de pênalti).
2.º tempo: 1 x 1 (Gilberto).
Juiz: Frederico Lopes.
Renda: Cr$ 247.284,00.
Preliminar (juvenis): Vasco 1 x 0.
Equipes:
BONSUCESSO: Barbosa; Bibi e Mauro; Gonçalo, Valdemar e Eli; Jair, Gilberto, Nonô, Brandão e Bera.
VASCO: Carlos Alberto; Paulinho, Belini e Coronel; Laerte e Orlando; Lierte, Livinho Pinga, Valter e Roberto.
Anormalidades: Mauro (jôgo violento) e Belini (desrespeito ao árbitro) foram expulsos do jôgo na segunda etapa.

BOTAFOGO X OLARIA

Local: Estádio das Laranjeiras.
1.º tempo: Botafogo 1 x 0 (Paulinho).
2.º tempo: 2 x 0 (Didi).
Juiz: Gama Malcher.
Renda: Cr$ 111.558,00.
Preliminar: Botafogo 1 x 0.
Equipes:
BOTAFOGO: Amauri; Beto, Tomé e Nilton Santos; Servílio e Pampolini; Garrincha, Didi, Paulinho Edson e Quarentinha.
OLARIA: Valter; Joel, Renato e Dodô; Rico e Wilson; Augusto, Bera, Cesar, Valdir e Mario.

PORTUGUESA X FLAMENGO

Local: São Januário.
1.º tempo: Flamengo, 2x1 — (Joel, Dida e Jaime).
2.º tempo: 2x2 (Ivan).
Juiz: Claudio Magalhães.
Renda: Cr$ 144.606,00.
Preliminar: Flamengo, 4x1.
Equipes:
PORTUGUESA: Antoninho; Pião, Juvaldo e Bragança; J. Alves, e Russo; Ivan, Guilherme Jaime, Renato e Carlinhos.
FLAMENGO: Ari; Joubert e Milton; Jadir Dequinha e Jordan; Joel, Moacir, Henrique Dida e Zagalo.

S. CRISTOVAO X BANGU

Local: Figueira de Melo.
1.º tempo: 2x0 (Hilton e Hilton)
2.º tempo: 2x2 (Hélio I e China)
Juiz: Amilcar Ferreira.
Renda: Cr$ 51.786,00.
Preliminar. Bangu 4x2.
Equipes:
S. CRISTOVAO: Geraldo; Jorge, Ivan e Medeiros; Osmindo e Gilberto; China, Hélio I, Russo, Hélio II e Decio.
BANGU. Ernani; Darci I. Darci II e Nilton; Haroldo e Zózimo; Calazans. Zizinho. Hilton, Mário e Nivio

AMERICA X CANTO DO RIO

Local: Campos Sales
1.º tempo: 0x0.
2.º tempo: C. Rio 1x0 (Mituca)
Juiz: Antônio Viug.
Renda: Cr$ 69.564,00.
Preliminar. América 6x0.
Equipes:
AMERICA: Pompéia; Pedro, Lúcio e Maneco; Rubens e Hélio; Miguel, Alarcon, Leonidas, João Carlos e Ferreira.
C. DO RIO: Garcia; Valter, Paulo e Floriano; Vitor e Dodoca; Caboclo, Osmar, Célio, Mituca e Pinheiro

FLUMINENSE X MADUREIDA

Local: Laranjeiras.
1.º tempo. 0x0.
2.º tempo: Flu 1x0 (Escurinho)
Juiz: Eunápio de Queiros.
Renda: Cr$ 136.256,00
Preliminar: Madureira 1x0.
Equipes:
FLUMINENSE: Castilho; Cacá, Pinheiro e Paulo; Clóvis e Ivan; Telê, Valdo, Léo, Robson e Escurinho.
MADUREIRA: Ari; Bitum, Navarro e Salvador; Nair e Apel; Fernando. Mauricio. Zé Henrique, Frazão e Wells.

MAURO NO SANTOS

SÃO PAULO, 19 (Sport Press) — Finalmente conseguiu o Santos contratar um bom zagueiro central para o pôsto de reserva de Hélvio, que vem justamente de se acidentar no prélio de ontem contra a Portuguêsa de Desportos. Trata-se do zagueiro Mauro que pertencia ao Bonsucesso e foi cedido mediante 250 mil cruzeiros pagos ao grêmio rubroanil carioca, recebendo o jogador 15 mil cruzeiros mensais e 180 mil de luvas por um contrato de 2 anos.

Helena Lobato foi a grande figura: natação

Confirmou o Vasco da Gama o seu franco favoritismo no «Concurso Aquático Infanto-Juvenil», realizado na manhã de domingo na piscina do Tijuca, vencendo com a diferença de 111 pontos sôbre o Fluminense, segundo colocado.

A competição, que apanhou numeroso público, teve a coroá-la a quebra de três récordes, constituindo-se na grande figura da reunião promovida pela Federação Metropolitana de Natação a vascaína Helena Lobato, que conseguiu ultrapassar a tricolor Ligia Estrêla nos metros finais, com .. 1'33"3/10, para os 100 mts. meninas juvenis — nado de peito clássico.

RECORDES

Foram os seguintes os recordes derrubados na competição que apresentou um panorama técnico dos mais apreciáveis: Aldo Perseke, do Tijuca, foi o primeiro a quebrar o recorde do dia, registrando 1'13"6/10 para juvenis-juniors — 100 mts. borboleta, que estava em poder de Jorge Amorim

(Conclui na 7.ª pág.)

Sugerida a proibição da Loteria Esportiva

A Comissão Especial do inquérito mandado instaurar pelo Diretor da Fazenda Nacional para apurar irregularidades no Bôlo Esportivo patrocinado pelo "Diário Trabalhista", sugeriu àquela autoridade a imediata proibição da exploração do Bôlo, como vem sendo feita (venda de talões ao público, por 20 cruzeiros) além de opinar no sentido de que os promotores dessa loteria esportiva se obriguem a imprimir, os cupões nos próprios exemplares do jornal.

Enquanto isso, sabe-se que o Chefe do DFSP já foi incumbido pelo próprio Presidente da República, em atendimento a uma solicitação do sr. Geraldo Starlin, Presidente da CND de agir severamente, contra os especuladores do "Bôlo Esportivo" tão logo seja o mesmo caracterizado como contravenção penal, tudo indicando que, diante do parecer da Comissão de Inquérito, o Chefe de Policia inicie uma ação repressiva contra os exploradores do sorteio patrocinado pelo "Diário Trabalhista".

REAÇÃO

Por outro lado, a decisão da Diretoria da Fazenda, de proibir o Bôlo como está sendo explorado, provocará a desarticulação da Loteria Esportiva pois, é inevitável que os proprietários de jornais exijam o cumprimento do convênio que impede o aumento dos preços de jornais e revistas, sem um prévio acôrdo.

PROF. RENATO SOUZA LOPES
Clinica Médica — Especialista
Aparelho digestivo
México 98 tel. 22-7227 às 16,30 hs.

Que Guanair marque a data: C. Gracie

— Guanair nos fêz um desafio e nós, de há muito aceitamos: iremos à redação do DC, no dia e hora que àquêle cidadão marcar, para que êle possa reafirmar, em nossa presença, as mesmas e descabidas acusações que nos tem feito. Ele, agora, que cumpra a promessa.

Estas as declarações feitas à reportagem, ontem, à noite pelo sr. Carlos Gracie que acrescentou que Guanair já pertenceu à sua Academia e que é portanto, bem conhecedor dos Gracie que não são dos que fogem à luta e pelo contrário, esperam apenas que seu ex-pupilo lhe ofereça a oportunidade para desmascará-lo de uma vez.

ELI AINDA SALVA GÔL

Este lance, ocorrido no final do jôgo Vasco x Bonsucesso, pode ser incluido entre os muitos que mexeram com os nervos da torcida que se encontrava domingo no Estádio das Laranjeiras. Lá de fora da área, Livinho chutou forte e a bola caminhava para às rêdes, quando surgiu sensacionalmente o veterano Eli do Amparo para desviar a sua trajetória, enquanto Barbosa (caido mais à frente) acompanhava o desfecho do lance, impossibilitado de qualquer ação. Era a vitória do Vasco que Eli impedia

BRAÇADAS e remadas

Realizar-se-á hoje (18 horas) a Assembléia Geral da Federação Metropolitana de Remo, em caráter extraordinário, a fim de se proceder à eleição, conforme consta de sua ordem do dia, do Presidente e Vice-Presidente da entidade.

Sabe-se que será pedida a inversão da Ordem do Dia, a fim de ser constituída uma comissão que fará o levantamento financeiro da entidade, conservando-se a Assembléia em reunião permanente, até a próxima semana, possivelmente, quando será, realmente, feita a eleição dos dois dirigentes.

GASTÃO FIGUEIREDO CANDIDATO

Apenas um nome apresentou-se como candidato: Gastão Mariz de Figueiredo, do Icaraí, que tem, inclusive, uma plataforma: dar sede própria, imediatamente, à FMR. Trata-se de um desportista desde criança ligado às coisas do remo. Conhece profundamente o assunto e está imbuído dos melhores propósitos. Foi o único a oferecer-se para a presidência da entidade, sabendo como estão ruins as coisas na veterana federação.

VÁRIAS

O São Cristóvão vai disputar as provas de "oito" gigante tanto no pré-campeonato como no campeonato carioca. Já vem treinando no novo "outrigger" nas águas mansas do Caju sob a direção de Joãozinho e do desportista Otavio Segadaes, campeão várias vêzes pelo Vasco. Otávio, como verdadeiro desportista não quer saber de clubes. Quer fazer remadores para a cidade. E com proveito.

O São Cristóvão emprestou um iole a oito ao Guanabara para a disputa do páreo de principiantes.

Os guanabarinos foram de carro domingo, até o Caju e regressaram remando para o Mourisco. E êsse conjunto tem o tempo de 3'26" para os 1.000 metros de Botafogo, enquanto o "outrigger" a "4 com" de novíssimos para a prova do campeonato de domingo próximo tem 3'27".

Na Lagoa, o "oito" (iole) de principiantes do Botafogo, treinado pelo competente Baltazar, lançou-se para os 2.000 metros do percurso de domingo proximo, registrando 7'10". Com Baltazar na ré — o que é "handicap" já que Baltazar pesa cêrca de 90 quilos.

Por seu turno, o Vasco, também, com o mesmo tipo de barco "atirou" na Lagoa, com os principiantes, registrando 7'08".

(Conclui na 7.ª pág.)

DC impôs 5x4 na "Tribuna da Imprensa"

Uma irresistível reação da equipe do DC, iniciada na fase complementar do confronto disputado anteontem (campo do Corpo de Bombeiros), diante da representação da «Tribuna da Imprensa», conduziu os «cobras» cá de casa, que chegaram a perder de 3 x 1, a uma vitória por 5 x 4, arrancada a poder de muita audácia e entusiasmo e que, afinal, veio expressar no marcador uma ligeira superioridade demonstrada pelos futebolistas dêste jornal.

Os tentos da equipe do DC, na qual a figura do veterano Borba avultou-se como o seu principal valor, aparecendo mesmo como fator primordial da reação vitoriosa do time, foram consignados por Alcione (2), Zezé Cordeiro, Ivonísio e Lalá, e a equipe esteve ingrada dos seguintes elementos: Presídio; Lalá, Borba e Piola; Álvaro e Borbinha; Ivonísio, Baiano, Zezé, Alcione e Penna.

ATTILA RAMOS
ADVOGADO
Av. Rio Branco, 135, Salas 603/4

Clubes em Revista

AMÉRICA — Hoje, primeiro treino sob a direção de Gyula Mandi, que assume o comando da turma de Campos Sales para a semana tricolor.

BANGU — Esta manhã, revisão médica e um treino individual.

BONSUCESSO — Após o ótimo resultado de domingo, frente ao Vasco da Gama, inicia hoje os preparativos da semana, realizando revisão médica e individual.

BOTAFOGO — Reinicia hoje os preparativos para a quinta rodada, na qual enfrentará a Portuguêsa, jôgo previsto para a tarde de sábado, sem campo ainda designado.

CANTO DO RIO — Amanhã, treino individual, iniciando os preparativos para o jôgo com o Bangu, marcado para a noite de sexta-feira, ainda sem local.

FLAMENGO — Para o encontro com o São Cristóvão, domingo à tarde (com mando de campo do Flamengo), os comandados de Fleitas Solich iniciam hoje os treinos com um individual.

FLUMINENSE — Visando ao clássico com o América, fará hoje o primeiro ensaio da semana. Jair Santana deverá ser preparado para qualquer eventualidade, em face da contusão de Ivan. Êsse o único problema da equipe das Laranjeiras.

MADUREIRA — Treino individual hoje. Nilo, ainda em recuperação física, deverá participar dêsse ensaio e, conforme a sua condição atlética, será aproveitado na equipe para domingo.

OLARIA — Os olarienses, que atuarão domingo frente ao Bonsucesso, no «clássico leopoldinense», realizarão hoje um treino individual sob a direção de Santo Cristo.

PORTUGUÊSA — Animados com o empate de domingo frente ao Flamengo, os craques da Portuguêsa iniciam hoje com um treino individual, no campo do Abrigo Redentor, os preparativos para o jôgo com o Botafogo, que deverá ser realizado sábado à tarde.

SÃO CRISTÓVÃO — Esta manhã, sob a direção de Emilio Palestini, os «cadetes» iniciam os treinos da semana, fazendo um exercicio individual leve. Não há problemas para a formação do onze, devendo o preparador contar com todos os valores do time.

VASCO DA GAMA — Treina esta manhã. Antes do ensaio será realizado o exame médico e depois uma preleção, oportunidade em que Martim Francisco abordará os erros da equipe no jôgo passado.

RESULTADO DO 268.º SORTEIO DE APÓLICES DA "A EQUITATIVA"

Relação das apólices sorteadas em 16 de Agôsto de 1957

SORTEADAS COM CR$ 10.000,00

SEGURO FAMILIAR

F. — 36.151	Flavio D'Aquino	Distrito Federal
F. — 36.240	Celina Maria de Magalhães Guerra	Distrito Federal
F. — 42.129	Ozorio de Moraes Carvalho	Petrópolis — Est. do Rio
F. — 10.410	Sinval Nascimento Gomes	Guaçuí — E. Santo
F. — 2.016	Jayme Pires Galvão	Recife — Pernambuco
F. — 00.079	Percy Arthur Victor Paige	S. Paulo — São Paulo

SEGURO BÁSICO

342.620	Virgilio Pinto Fernandes	Manaus — Amazonas
508.565	Waldemiro J. Araujo — Conj.	Terezina — Piauí
342.760	Otavio de Oliveira Costa — Conj.	Terezina — Piauí
535.401	João Cabocio de Sá — Conj.	Uirauna — Paraiba
543.162	Raymundo Eloy de Oliveira	Recife — Pernambuco
520.169	Mariano Carvalho de Oliveira — Conj.	Jardim Cruzeiro — Bahia
482.200	José Maria da Silva	Carrancas — Minas
469.454	Manoel de Aguiar	S. Gotardo — Minas
521.210	Clarimundo Costa	Uberaba — Minas
483.610	Euclides André da Cruz — Conj.	Além Paraiba — Minas
544.073	Luiz Alves de Carvalho	Carmo de Minas — Minas
480.259	Joaquim Izaias de Avila	S. Dom. do Prata — Minas
546.032	Abel Vieira de Andrade	Cel. Fabriciano — Minas
490.939	Manoel José de Azeredo	Maricá — Est. Rio
454.841	Mariano Altomare	Distrito Federal
319.607	José Domingos Silva	Franca — S. Paulo
492.776	Irene Cambassi	Ribeirão Prêto — S. Paulo
540.697	Marcionillo Luiz Gonzaga	S. Rosa Viterbo — S. Paulo
325.656	Lourival de Almeida Beker	Rio Negro — Paraná
335.541	Vicente Pascoal Schmits	Gaspar — S. Catarina
546.018	Manoel dos Santos Vilanova	Pôrto Alegre — R. G. Sul
491.748	Shigeo Aguni	Campo Grande — M. Grosso
492.870	Eraldo Candido da Silveira	Aurilândia — Goiás

NOTA: — O sr. Percy Arthur Victor Paige já foi contemplado com Cr$ 10.000,00 pela apólice n. F. 00079 acima citada, em 1-56.
O sr. Manoel de Aguiar já foi contemplado com Cr$ 5.000,00 pela apólice n. 215.566, em julho de 1932.
O sr. Mariano Altomare já teve sua apólice 454.841 sorteada com Cr$ 10.000,00 em maio de 1952.

A "A EQUITATIVA DOS ESTADOS UNIDOS DO BRASIL" — Sociedade Mútua de Seguros Gerais — já distribuiu em sorteios a importância de Cr$ 61.723.000,00

O próximo sorteio será realizado no dia 16 de setembro de 1957

"A EQUITATIVA DOS ESTADOS UNIDOS DO BRASIL"

Unica Sociedade Mútua de Seguros de Vida que tem as reservas garantidas pelo Govêrno Federal (Dec. 4.609 — de 22-8-42).

SEDE PROPRIA: — Avenida Rio Branco, 125 — Rio de Janeiro. Tel: 52-4122 (Rêde)

SEGURO DE VIDA — (Individual e Coletivo) — SEGURO DE VIDA EM GRUPO — SEGURO DE VIDA FAMILIAR COM SORTEIOS MENSAIS — SEGURO C/INCENDIO — SEGURO CONTRA ACIDENTES PESSOAIS — SEGURO DE TRANSPORTES — SEGURO DE RESPONSABILIDADE CIVIL — RISCOS DIVERSOS

O INVESTIGADOR ASSASSINADO ESTAVA DE SERVIÇO

Contrôle dos morros

As autoridades policiais estão procurando ativamente «Bitinha», «Zé Banana», «Moleque Elias», «Rosa», «Toninho», «Geraldo Mangueira», «Louquinha», «Quidinho», «Japura», «Tibúrcio», «Julião», «Quatí», «Tuca», «Buck Jones», «Antoninho», «Inácio» e «Zé Baiano», responsáveis pelos vários assaltos que últimamente tiveram lugar em logradouros da Zona Norte, principalmente Andaraí, Grajaú, Vila Isabel. Êstes marginais se escondem nos morros dos Macacos, Matriz, S. João, Quieto, Encontro, Jacarèzinho.

E lá a Polícia terá que ir prevenida para o que der e vier, se quiser, na realidade, livrar a cidade dêstes quadrilheiros que estão pondo em prática com seus assaltos audaciosos, muitos levados a efeito à luz do dia, o que vêem nos filmes de bandidos exibidos nos cinemas de segunda categoria.

As inúmeras vias de acesso àqueles morros, alguns caminhos escusos desconhecidos das autoridades policiais; a solidariedade dos habitantes com os bandidos, seja por medo de uma reação por parte dêles, seja por motivos de amizade e até de parentesco; a falta de recursos especializados na campanha contra os marginais, como é o caso do helicóptero, de grande vantagem para a localização dos pontos nevrálgicos situados no cimo daquelas elevações, como o utiliza a polícia norte-americana; o receio dos policiais de serem envolvidos num processo se, na luta travada com os inimigos da sociedade, algum fôr morto ou mesmo ferido; e a falta de qualquer amparo aos agentes da lei que se inutilizarem no perigoso trabalho, como é exemplo o investigador Rivadávia Leite Cavalcante, arriscado a uma permanente incapacidade — tudo isto concorre para dificultar a ação das autoridades contra aquêles que, devido a fatôres os mais diversos, resolveram abrir luta contra os textos legais, roubando, assaltando, ferindo e até matando.

Entretanto, a situação melhoraria muito se uma providência de caráter preventivo, a que nos temos referido há muito, fôsse tomada. E esta medida consiste simplesmente no estabelecimento de postos policiais nos principais morros.

Além de realizar um policiamento permanente naquelas zonas, os investigadores e policiais militares ali lotados se encarregariam de fazer o levantamento da população local, num verdadeiro cadastro dos morros.

Desta forma, a permanência de elementos nocivos; o jôgo proibido; a venda de maconha e bebidas alcoólicas nas célebres «biroscas»; o porte de armas e a posse de objetos roubados seriam controlados pela Polícia. Enquanto não houver um contrôle dos morros, os «Bitinhas» não desaparecerão.

PRÊSO MAS NÃO DEU CARTEIRA

Carlos Bittencourt Pereira (foto) foi prêso como cúmplice do desfalque, mas negou, na acareação de ontem, ter emprestado sua carteira de tesoureiro do DIR ao despachante Ezio Colares

O DESFALQUE DE CR$ 3,5 MILHÕES:

Adauto desmente e Ézio se contradiz

Desmentidos e contradições marcaram o depoimento, ontem, na Delegacia de Roubos e Falsificações, do industrial Adauto Faria de Miranda e a acareação entre o despachante Ézio Colares, principal acusado do desfalque de Cr$ 3 e meio milhões na Divisão do Impôsto de Renda, e Carlos Bitencourt Pereira, tesoureiro daquela repartição.

O industrial negou que houvesse pago a Ézio pouco mais de 200 mil cruzeiros para saldar um impôsto acumulado várias vêzes superior e afirmou que, tendo sido apresentado a Ézio por um amigo, o incumbira de tratar de seus negócios na DIR e em outras repartições, sem, no entanto, pretender lesar a Fazenda Nacional.

O QUE DISSE ÉZIO

Segundo Ezio Colares, Adauto precisava viajar e estava impedido por um atrazo de alguns anos no pagamento do impôsto de renda (pessoa física). A uma proposta feita por Ezio de pagar apenas 50% o industrial teria retrucado com outra, pela qual, pagaria 30%, o que, então, foi feito. Isto em 1954.

No ano seguinte, Ezio fêz novo 'pagamento' para Adauto, de Cr$76 mil em lugar dos Cr$ 266 devidos. Todo o dinheiro obtido foi, ainda segundo Ezio, repartido por funcionários do DIR, membros da quadrilha.

ADAUTO DESMENTE

— Fui apresentado a Ezio Colares pelo dr. Wilain, que me disse ser êle um moço honesto e digno de confiança — disse o industrial, para prosseguir: — Incumbi-o de tratar de meu passaporte e pagar minha dívida atrasada do impôsto de renda, cujo valor não superava Cr$ 400 mil. Na ocasião, êle me garantiu que o negócio era legal.

A ACAREAÇÃO

Um episódio contado por Ezio que, atendendo a um pedido de Adauto teria lhe mostrado a carteira do tesoureiro Carlos Bittencourt Pereira (também prêso como cúmplice) para provar suas boas relações no DIR, serviu de motivo para a acareação entre o despachante e Carlos.

O tesoureiro sustentou nunca ter emprestado sua carteira a Ezio e suas palavras foram confirmadas por Adauto.

ADAUTO

Desmentiu o depoimento de Ezio

Repetição do crime da 'Chácara do Céu'

— A intenção do investigador Valter era a de atrair os assaltantes que agem na Chácara do Céu. Foi por esta razão que para lá se dirigiu, em companhia de uma senhora amiga e utilizando um automóvel particular que lhe fôra emprestado — declarou à reportagem do DC o delegado Olavo Pinto Campos, da Delegacia de Vigilância e Capturas, a respeito do crime de que foi vítima aquêle policial na madrugada de ontem.

Adiantou ainda o delegado que, por causa do sucedido e porque todos os esforços para a captura dos assaltantes têm sido infrutíferos, ficando provado, desde a morte de Irene Vaz Conceição Camanho, num crime até agora não esclarecido, o perigo que aquêle local oferece, o general Amaury Kruel, Chefe de Polícia, determinou, na manhã de ontem, que fôsse iniciado policiamento ostensivo na Chácara do Céu.

PROCURAVA ASSALTANTES

O investigador Valter Pereira da Silva, lotado na Subseção da Zona Sul da Delegacia de Vigilância e Capturas, há tempos procurava prender os assaltantes que à noite agem na "Chácara do Céu" e que, há cêrca de nove meses, assassinaram Irene Vaz Conceição Camacho, que se encontrava com o portuário Zurquim (também foi ferido).

SERVIU DE "ISCA"

As autoridades policiais já estavam convencidas de que sòmente o uso de alguém servindo de "isca", isto é, fazer o que Valter tentou, indo à Chácara do Céu", acompanhado de uma moça, em automóvel particular, possibilitaria a prisão dos criminosos.

Na noite de domingo, o investigador Valter, em companhia de seu colega, o investigador Benedito Cunha, dirigiu-se, num automóvel emprestado do advogado Júlio Silva, a uma festa em casa de amigos na Rua Samambaia s/n, na Gávea, perto da "Chácara do Céu". Na festa, o policial conhecer Léia Mendes e, levado pela série de coincidências (um automóvel particular, a proximidade do local de tantos assaltos e a companhia indispensável de uma senhora), tentou pôr em prática os planos idealizados para a prisão dos assaltantes.

DEU CERTO

Momentos depois de Válter ter estacionado o carro, um assaltante, possìvelmente Manuel Fernandes de Almeida (que seria logo depois baleado e morto) de arma em punho, encostou na porta do veículo e intimou o policial a lhe entregar o dinheiro que tivesse no bôlso. Agindo com rapidez, Válter sacou à arma que trazia na cintura e, atracou-se com o assaltante.

Seguiu-se uma série de disparos, quando Léia conseguiu fugir num carro que passava e regressar à festa, onde contou o ocorrido ao investigador Benedito Cunha que, aliás, tinha ouvido os estampidos.

Na "Chácara do Céu", Benedito encontrou, a alguns metros do automóvel (c. 11.69.88) o investigador Válter Pereira da Silva, morto por dois disparos no peito. Cêrca de cinco metros distante do corpo, também morto, ferido na cabeça, nos braços e no peito, o assaltante, logo depois identificado como Manuel Fernandes de Almeida. O investigador Benedito comunicou-se com o 1.º Distrito Policial e para aquele local foram o comissário Jorge Martins, autoridade de serviço, o delegado Olavo Pinto, titular da DVC, o perito Murilo, da Polícia Técnica, e a guarnição de um carro da Rádiopatrulha.

SERIAM DOIS

O comissário Jorge apurou que tanto o investigador como o assaltante haviam sido mortos com disparos de arma calibre 45. Como nos bolsos de Manuel Fernandes foram apreendidas cinco balas calibre 38 e as armas utilizadas no tiroteio, por ocasião da chegada do investigador Benedito já haviam desaparecido, concluiu àquela autoridade que seriam dois os assaltantes.

E' pensamento do delegado Olavo Pinto que o investigador Válter teria, após a luta, abatido Manuel Fernandes sendo logo depois, morto pelo cúmplice, autor do furto das armas. Esta hipótese sòmente poderá ser comprovada depois de pronunciamento do Instituto Médico Legal, a esta altura em mãos do comissário Jorge, do 1.º D. P. Se as balas que mataram o policial forem de calibre 38, estará afastada a hipótese inicial, concluindo-se de que o cúmplice sòmente carregou as armas, mas não foi o assassino.

MAIS QUE UM APITO

Uma das maiores dificuldades encontradas pela direção da AGN é o armamento de seus guardas, obrigados por suas funções a enfrentar e prender ladrões e assaltantes

Guarda Noturna há um ano revive tradição

Em comemoração ao primeiro aniversário de funcionamento, a Associação da Guarda Noturna do Distrito Federal lançará êste mês uma série de inovações para a ampliação de seus serviços, com o objetivo de servir melhor aos sócios e à população carioca.

A Guarda Noturna revive, há 365 dias, o espírito daqueles homens que, outrora, constituindo uma tradição, se tornaram os guardiães dos lares cariocas e foram lembrados até num samba de Noel Rosa («Três Apitos»), expressão de um Rio que não existe mais.

POR QUE VOLTOU

Em virtude da onda de crimes e assaltos que vinha ocorrendo no Rio e da incapacidade do aparelho policial para enfrentá-los com eficiência, um grupo de cidadãos resolveu revivê-la, colaborando com o Govêrno da Cidade a fim de que o carioca possuísse uma polícia em que confiasse e que lhe pertencesse, podendo assim, com uma guarda particular, assegurar a sua tranquilidade durante a noite.

NECESSIDADE DE AJUDA

A Associação da Guarda Noturna do Distrito Federal já tem 700 guardas no trabalho de vigilância e para mais de 40 mil sócios, que são seu principal apoio financeiro, pois o comércio e a indústria ainda não deram o que seria de esperar, impossibilitando uma expansão maior dos serviços da Associação. Uma das dificuldades encontradas pela A. G. N. consiste em conseguir armar convenientemente seus guardas a fim de que êles possam enfrentar e prender ladrões e assaltantes em condições, pelo menos, de igualdade.

Paulo Mendes . . .

(Conclusão da 1ª pag.)

de técnico e de chefe de indústria. E ao regressar ao Brasil, tenho certeza que o aumento anunciado para 1 milhão de toneladas de aço por ano em Volta Redonda será uma realidade, representando uma parcela do esfôrço do Govêrno do presidente Juscelino Kubitschek, visando a duplicar a produção brasileira de aço durante o prazo de seu mandato".

CONCLUSÕES DA 1.ª PÁGINA

Lott ao STF: . . .

rádio cifrado de cujo teor, ao entender dos mesmos, se inferiria calúnia, difamação ou injúria.

"A providência de que nos dá conta o referido documento, decorre de simples cumprimento de elementar dever da Administração Militar, quando notícias ou informações sôbre conspirações chegam ao conhecimento de autoridade responsável pela manutenção da ordem.

CRIME SERIA OMITIR

Uma denúncia, ainda que aparentemente destituída de fundamento, tem de ser apurada, para que, desde logo, as dúvidas e as suspeitas sejam afastadas ou, quando confirmadas, sejam tomadas com tempestividade, providências capazes de acautelar o interêsse público.

A omissão de qualquer medida, nas circunstâncias apontadas, poderia ter consequências desastrosas, caso a denúncia fôsse procedente.

Deixar de agir, em tal hipótese, importaria em incidir no crime de falta de exação no cumprimento do dever.

CUMPRIMENTO DE DEVER LEGAL

A providência que o telegrama mencionado pelos querelantes, reclama e sugere, consubstancia mero cumprimento de dever legal, estando, dêsse modo, protegida, em qualquer hipótese, pelos artigos 29, III do Código Penal Militar, e 19, III do Código Penal Comum, que o dizem:

"Não há crime quando o agente pratica o fato:

. . .

"em estrito cumprimento do dever legal ou no exercício regular do direito".

A LÓGICA DA SUBVERSÃO

— Nem seria possível admitir outra intenção dada a época em que foi expedido, a saber: 31 de maio de 1956, quando inúmeros eram, ainda, os espíritos não conformados com os acontecimentos de novembro de 1955 e fatos recentes de indisciplina militar pareciam indicar a existência de plano subversivo de maior envergadura.

Os nomes citados no telegrama constavam das informações recebidas do órgão de investigação competente, empenhado em obter confirmação de observações diretas de outras fontes.

INTERÊSSE PÚBLICO E RESPONSABILIDADE

— Cumpre, ressaltar, porém, que não se teve em vista senão o de resguardar o interêsse público, numa providência lógica e inevitável, por parte de quem, em razão do seu cargo, estava e está investido de grande responsabilidade, decorrente do dever de cooperar na preservação da ordem e do regime.

NÃO HOUVE CALÚNIA

A referência, assim, a possível atentado contra a vida do Ministro da Guerra surge, ali, como elemento subsidiário de informação que não poderia ser destacado do conjunto sem o desvirtuar.

— Não se pode, em sã consciência, vislumbrar, na redação do rádio mencionado, qualquer intuito de calúnia, difamação e injúria. Não houve, de fato, tal intuito. A linguagem de simples advertência, com ressalvas, e a forma cifrada, que tornariam o telegrama conhecido tão só das pessoas ligadas com o Alto Comando do Exército, revelam que o propósito era tão só cumprir um dever legal.

INCONFIDÊNCIA DO CORONEL

— A sua divulgação decorreu, lamentàvelmente, de ato de inconfidência do coronel Augusto César de Castro Muniz de Aragão, pelo modo apontado pelos próprios querelantes. É oportuno esclarecer, ainda, que, a propósito, fiz instaurar o necessário Inquérito Policial-Militar, de que está encarregado o general Joaquim Justino Alves Bastos, a fim de apurar responsabilidades e aplicar as punições cabíveis.

São essas, Exmo. Sr. Ministro, as explicações que tenho a dar sôbre o assunto.

Aproveito o ensejo para apresentar a V. Exa. meus protestos de elevado apreço e consideração.

(As.) General Henrique Lott."

DESPACHO HOJE

Recebendo ontem a informação do general Lott, o ministro Barros Barreto determinou imediatamente a sua juntada aos autos, devendo ainda hoje, exarar o competente despacho, para posterior julgamento.

Defende nos . . .

meu sangue pelo Brasil (agora mesmo, se fôr preciso)", o sr. Gabriel Bernardes declara que sua petição tem propósitos patrióticos.

ENÉRGICO PROTESTO

Depois de trazer o exemplo da primeira Miss Estados Unidos que foi desclassificada, de acôrdo com o Regulamento, por ser casada, reclama o advogado brasileiro:

"Não se pode compreender sem enérgico protesto e repulsa que nos EE.UU. da América, cujos homens atravessaram os mares para defender as liberdades e os direitos humanos, exista à sombra da fraude, uma justiça com dois pesos e duas medidas, seria negar a própria Democracia e os Princípios do Direito Humano que vossa grande nação ditou também pelas vozes imortais de Washington, Lincoln e Roosevelt".

Petróleo dá em . . .

trobrás do Distrito de Alagoas-Sergipe, com sede em Maceió, "O poço atingiu a profundidade de 2.218 metros. No dia 17 de agôsto, às 14 horas, foi iniciado um teste para verificar o horizonte compreendido entre 1.566 metros e 1.569 metros, de acôrdo com indicações do registro elétrico e amostras laterais.

"A válvula foi aberta às 14.05 horas. As 14,07 horas subiu o sôpro de pressão média, aumentando para forte às 14 horas e 10 minutos e extremamente forte às 14 horas e 6 minutos, através de 1/4 de polegada. Passando a circular pela tubulação de 2 polegadas às 14 horas e 20 minutos, o teste foi forte até às 14,56 jorrou petróleo amarelo esverdeado, com forte pressão de gás.

"O teste foi concluído às 15.13 horas, com o fechamento da válvula.

"Estima-se que a produção durante o teste foi de cêrca de 35 barris por hora. O óleo tem pêso específico de 0,8208, que corresponde a 41.º API.

"Ainda é prematura qualquer afirmação sôbre a capacidade de produção do poço, que sòmente será conhecida após os testes de produção, que deverão ser realizados dentro de cêrca de 30 dias, depois de revestido e completado o poço.

"A descoberta porém, apresenta extraordinária significação, pois comprova a existência do petróleo no Estado de Alagoas, em local próximo das costas oceânicas e dos grandes centros consumidores do país".

"TIÃO" E NERO FORAM PRESOS

Foram presos ontem pelas autoridades do 21.º D. P., na Circular da Penha, Sebastião Antes ("Tiãozinho"), que conduzia uma pistola 7,65, e Nero Morgado (fugitivo, condenado por vários crimes), acusados de assalto e tráfico de maconha. Depois de autuados naquele Distrito, foram entregues à Delegacia de Vigilância e Capturas.

PRÊSO "AITO" EM SANTA CRUZ

Foi prêso ontem pelos policiais do 29.º D. P., na Estrada Aurora, 594, em Santa Cruz, Maurício de Vieira, "Aito", que assassinou, em dezembro do ano passado naquele subúrbio, Elpídio de Campos.

Conduzido à Delegacia de Vigilância e Capturas, "Aito" foi em seguida levado para a Polícia Central.

CONCLUSÕES DA 12.ª PÁGINA

Importações...

cebolas do Vale do São Francisco, incentivada pelo Ministério da Agricultura. Embora o caso da cebola não seja semelhante ao daqueles artigos, serão elas entregues aos revendedores da COFAP, e vendidas diretamente aos consumidores, através do SAPS.

Tudo bem ...

para participar do cotejo artístico, abandonem o seu próprio trabalho a meio caminho. Vencer, para o pianista, não é tudo.

AS PROVAS SEMIFINAIS

Com a apresentação de quatro candidatos, os pianistas Fernando Lopes, do Brasil; Támas Vasary, da Hungria; Perla Brugola, da Argentina; e Alexandre Bodak, da Polônia, continuaram ontem, à tarde, no Municipal, as provas semifinais do 1.º Concurso Internacional de Piano do Rio de Janeiro.

Como vem sucedendo desde o início dessas provas, foram incluídas no programa de ontem, peças de Vila-Lobos, Francisco Mignone e Camargo Guarnieri, ao lado de estudos, mazurcas, sonatas e a balada op. 52, de Chopin.

TURCA ATRASOU-SE

Atuou também, ontem, a pianista Sana Hazarian, da Turquia, que chegou a esta capital com atraso, não tendo podido assim participar das provas eliminatórias.

As provas semifinais prosseguirão hoje, às 21 horas, terminando dia 22. Os candidatos vitoriosos, em número de 10, logo que forem proclamados serão inscritos para as provas finais a se realizarem nos dias 26 a 28 também do corrente.

Paraíba...

tão, que isso ocorrera por já termos iniciado um sistema di-

verso de navegabilidade, exclusivamente magnética. Foi quando pude observar um aparêlho a bordo, o único que vi — de forma circular de raias quadriculadas com a localização de sistemas planetários diversos, galáxias e inúmeros astros com indicações por sinais de símbolos para mim irreconhecíveis. Nesse aparelho, moviam-se três agulhas, uma das quais indicava a orientação de vôo, correspondendo essa orientação à resultante da composição de fôrças magnéticas em determinado lugar.

MORMAÇO DE ESTRÊLAS

O professor de Direito Romano continua seu depoimento que considera o mais exato:

— Na escenção da aeronave, passamos por uma zona intensamente escura, pontilhada de estrêlas e zona de verdadeiro mormaço de estrêlas. Após essa zona, clareando progressivamente, foi surgindo uma côr ultravioleta com um brilho fulgurante onde se percebia não mais existir dia ou noite.

FILOSOFANDO

Diz ainda o professor, narrando a sua andança interplanetária, sôbre suas relações com os tripulantes do disco:

— Conversamos sôbre vários assuntos de ordem filosófica e então percebi que estávamos de regresso, pois passávamos novamente pela zona escura. Aí percebi que realmente estávamos retornando, o que, aliás, me alegrou.

RELÓGIO PAROU

E finaliza seu depoimento:

— Pouco depois aterrissávamos quase no mesmo local, numa distância de 60 metros. Nenhum dos tripulantes desceu, então, da aeronave. Calculo que essa viagem durou cêrca de 40 minutos. Isso afirmo porque, ao ingressar na aeronave, o meu relógio marcava precisamente 19 horas e 40 minutos e paralisou quando navegávamos no espaço. Depois de chegar e ao regressar ao hotel o relógio dali marcava pouco mais de 20 horas e 15 minutos.

Quando desembarquei, caminhei apressadamente com vontade de gritar e correr. Queria contar tudo o que me acontecera, mas tive receio de que me considerassem louco. Um pouco por isso silenciei sôbre o assunto. Depois, não me interesso muito sôbre o problema de discos voadores e não dei mais atenção ao caso.

PROFESSOR NÃO ESTÁ CLARO

Depois dêsse depoimento o professor condescendeu em que procurássemos esclarecer alguns pontos obscuros de sua história. E essa entrevista bem como a análise de alguns detalhes pouco claros é que serão objeto da reportagem (final) de amanhã.

ISABEL TENTOU SUICÍDIO

Por causa de um namorado, Isabel Batista, ontem à noite, tentou suicidar-se em sua casa, derramando querosene sôbre si mesma e ateando fogo. Isabel, que mora na Rua Itapiru, 916, sofreu queimaduras de 1.º e 2.º graus, sendo internada em estado grave, no Hospital Sousa Aguiar.

POLÍCIA (de todo o mundo)

N. York: furtaram a adaga envenenada de 13 séculos

"MALDIÇÃO CAIRÁ SÔBRE O LADRÃO"

Uma adaga envenenada, datando do século VII, desapareceu do apartamento de um membro da missão econômica indonésia em Nova Iorque.

— Um só golpe dessa adaga pode provocar a morte —, disse o sr. Koesmartono Prawotoadkoesoemo — porém ela "pode também atrair os maus espíritos sôbre aquêles que se apoderaram dela sem direito". — (FP-DC).

West Palm: Bombardeiro

Duas meninas, soterradas pelos destroços de sua casa, puderam ser libertadas sãs e salvas; um menino de dois anos, cuja cama foi partida ao meio, nada sofreu e continuou dormindo; uma jovem senhora teve apressado de alguns dias o nascimento do segundo filho.

Esta série de fatos ocorreu quando um bombardeiro bimotor se chocou com um poste elétrico e caiu em chamas sôbre o bairro residencial desta cidade, destelhando duas casas. Os quatro tripulantes morreram. — (FP-DC)

Toledo: duas vêzes

Um louco de 64 anos, procurado há 22 pela Polícia, por falsa qualidade, foi ontem prêso, numa pequena aldeia perto de Toledo, onde quis exercer sua antiga profissão de médico.

O doente, cujo verdadeiro nome ninguém sabe, fugiu duas vêzes do hospício, casou-se duas vêzes, dizendo chamar-se José Gonzales Del Castillo, e alistou-se na Legião Estrangeira, também duas vêzes.

Trento: Vento

Ao meio-dia, um dos alpinistas que se perderam no Monte Marmolada gritou aos membros da expedição de socorro que seu colega havia morrido. A ventania encobriu sua voz e, mais tarde, não voltou a responder aos chamados.

O vento forçou também o regresso do grupo de socorro a esta cidade. — (UP-DC)

Londres: Suicídio

Suicidou-se um genro de Sir Winston Churchill. Trata-se do fotógrafo Anthony Beauchamp, que havia se casado com Sarah Churchill, filha mais velha do antigo Primeiro Ministro inglês. — (FP)

Belfast: Armadilha

As autoridades informaram que um sargento da Polícia foi morto e três soldados feridos quando uma carga de dinamite explodiu durante a vistoria numa casa abandonada pelos extremistas do Exército Republicano Irlandês.

A investigação revelou que fôra preparada uma armadilha com grande carga de dinamite, por trás da porta. A armadilha funcionaria quando a porta fôsse aberta, tal como ocorreu. — (UP-DC)

Johannesburgo: 200 milhões

Um oficial que recentemente deixou o serviço da Polícia da União Sul-Africana, deu entrevista aos jornais dizendo que a União Soviética se esconde sob uma organização que, concorrendo com o monopólio do «Diamond Corporation», contrabandeou dos países diamantíferos 400 mil quilates de diamantes industriais, no valor de Cr$ 200 milhões.

Um país do Oriente Médio seria o intermediário e um dos centros principais da organização soviética de contrabando estaria em Lourenço Marques, na Ilha de Moçambique. — (FP-DC)

Pequim: "Agnes" I

O tufão «Agnes», em sua máxima intensidade, foi localizado domingo a 23,3 graus de latitude Norte e 129,9 graus de longitude Este — anunciou o Instituto Central de Pesquisas Meteorológicas à Agência Nova China.

O tufão se dirige para o Noroeste e deve atingir a costa ao sul do Yang-Tse. — (FP-DC)

Manilha: "Agnes" II

Eleva-se atualmente a 11 mortos e numerosos feridos o balanço das vítimas do tufão «Agnes», que acaba de varrer as Filipinas. Foram pràticamente destruídas pelo tufão cinco localidades da Província de Iloilo, no centro das Filipinas. Na própria Cidade de Iloilo estão sem abrigo 329 famílias. — (FP-DC)

Okinawa: "Agnes" III

O tufão Agnes avançava esta madrugada sôbre Okinawa, com ventos que atingiam a 280 quilômetros por hora.

A vanguarda do tufão, que foi batizado com êste nome por ser o primeiro da temporada, açoitou ontem a ilha com uma velocidade de 70 quilômetros por hora. O pessoal das fôrças aéreas norte-americanas na ilha se preparava para a luta contra «Agnes». — (UP-DC)

JOSÉ MARIA CARIA

(FALECIMENTO)

A família de JOSÉ MARIA CARIA cumpre o doloroso dever de comunicar aos parentes e amigos o seu falecimento e os convida para o seu sepultamento hoje, têrça-feira, dia 20, às 16 horas, saindo o ferétro da capela principal do Cemitério de São João Batista para a mesma necrópole.

CUIABÁ

-pela reta do Noroeste

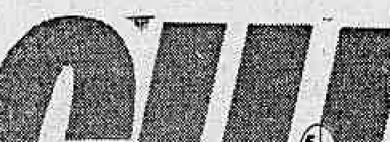

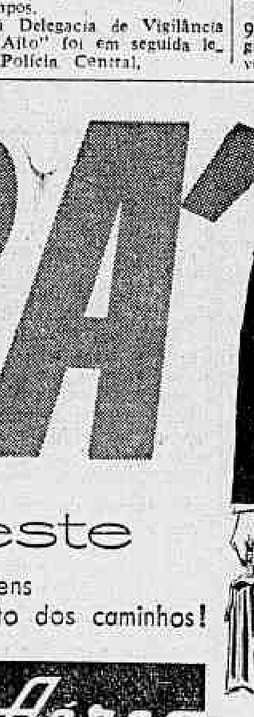

a melhor das viagens pelo mais curto dos caminhos!

Partidas do Rio: - 5as. e domingos

Partidas de Cuiabá: - 2as. e sextas

25% de economia sôbre o valor das passagens em aviões de luxo.

Lóide Aéreo

Passagens: R. México, 11 C - Tel.: 22-9434

Pass. e Cargas: Av. Nilo Peçanha, 26-B Tels.: 32-2750 e 42-9967

57.013

LOTERIA FEDERAL AMANHÃ 4 Milhões de CRUZEIROS

BARCOS NÃO TRARÃO MAIS PEIXES PARA O D. F.

SUL AMÉRICA CAPITALIZAÇÃO, S. A.

COMPANHIA NACIONAL PARA FAVORECER A ECONOMIA

CAPITAL REALIZADO CR$ 130.000.000,00

SEDE SOCIAL R. DA ALFÂNDEGA, 41 - ESQ. QUITANDA — CAIXA POSTAL 400 — RIO DE JANEIRO

FORAM CONTEMPLADOS EM TODO O BRASIL PELO SORTEIO DE 31 DE JULHO DE 1957

253 TÍTULOS POR CR$ 6.975.000,00

COM AS SEGUINTES COMBINAÇÕES

EDA MXP ABE IRG PXK RUC

3 TÍTULOS DE Cr$ 200 000,00	Cr$ 600 000,00	21 TÍTULOS DE Cr$ 25 000,00	Cr$ 525 000,00
16 TÍTULOS DE Cr$ 100 000,00	Cr$ 1 600 000,00	65 TÍTULOS DE Cr$ 20 000,00	Cr$ 1 300 000,00
29 TÍTULOS DE Cr$ 50 000,00	Cr$ 1 450 000,00	96 TÍTULOS DE Cr$ 10 000,00	Cr$ 960 000,00
17 TÍTULOS DE Cr$ 30 000,00	Cr$ 510,000,00	6 TÍTULOS DE Cr$ 5 000,00	Cr$ 30 000,00

LISTA PARCIAL

Na CAPITAL FEDERAL e nos ESTADOS DO RIO DE JANEIRO e ESPÍRITO SANTO, sujeito a confirmação, constam como portadores dos títulos contemplados os seguintes:

CAPITAL FEDERAL

TÍTULOS DE Cr$ 200,000,00

HELENA BULL ISSA

TÍTULOS DE Cr$ 100 000,00

JOSÉ PEREIRA LEITE, funcionário público | JAMISSON MARQUES DE SÁ, comerciante

TÍTULOS DE Cr$ 50 000,00

Dr. ANTONIO DANTAS LEITE, médico | NILMA FERREIRA DA SILVA, professora
JURANDYR CARDOSO, comerciário

TÍTULOS DE Cr$ 30 000,00

CLOVIS JOSÉ DA SILVA, comerciante | GERALDO MONTEIRO ANTUNES

TÍTULOS DE Cr$ 25 000,00

ABEL BARBOSA
PASSOS IRMÃOS & CIA.
PAULO AMARO COSTA, bancário
JOSÉ VENTURA PINTO
JOSÉ ALVES GOMES, corretor
ADÃO ANICETO DONATO, industrial

TÍTULOS DE Cr$ 20 000,00

ELSA MEYBERG
RAUL FELIPPE, industriário
ALTAIR PEREIRA LEAL, bancária
ABILIO PIRES BAPTISTA, comerciante
JORGE DE MAGALHÃES MOREIRA
Dr. SEBASTIÃO ERNANI DE ALMEIDA BUENO
ERNATO BOTELHO DE MENEZES MONTENEGRO
JOSÉ AUGUSTO LOUREIRO
GLÓRIA RODRIGUES, industrial
JOSÉ BRASIL PASSOS, proprietário
MAURO BELLIDO DE CARVALHO, corretor
HELENA PEREIRA GASSENFERTH
DINORAH NUNES DA COSTA, func. pública
JOSÉ TORRES FERNANDES OLIVEIRA, comerc°.
MARGARIDA CARDOSO MEDEIROS, p/s/filha Irinéa

TÍTULOS DE Cr$ 10 000,00

ALBERTO DA CUNHA GAIO
ALTEMIRA FERNANDES GOMES
ERNESTO TEIXEIRA DA ROCHA
JORGE DE MAGALHÃES MOREIRA
GLORIA RODRIGUES, industrial
DILSON RAMOS DE AQUINO, comerciante
PORTADOR AINDA NÃO IDENTIFICADO
RUBEM DE CARVALHO, funcionário público
BELCHIOR FERNANDES DE AZEVEDO, comercte.
UBALDO CUNHA, farmacêutico
MANOELA BRANDÃO BOTELHO
MARIA EUGENIA MASCARENHAS
HELENA PEREIRA GASSENFERTH
ALTAIR PEREIRA LEAL, bancária
ZEFERINO VIEIRA LOPES, comerciário
MARIA JÚLIA DA SILVA DAMIÃO
MARGARIDA DE ALMEIDA RODRIGUES
THEOPHILO OTTONI DE MENDONÇA, p/s/filhos

TÍTULOS DE Cr$ 5 000,00

ALEXANDRE ANTONIO CARRATO
MANOEL VENTURA FONSECA E SILVA, p/s/neta
MARINA PENNA SILVA
ETTORE BRUNO OLCESE, industrial

ESTADO DO RIO — ESPÍRITO SANTO

TÍTULOS DE Cr$ 100 000,00

JUVENIL JOSÉ DA SILVA — Nova Iguaçu
ARLETE OLIVEIRA FINAMORE, p/s/f°. Austin
MARGARIDA RUST CARVALHO - Pau Gde. - E. Rio
MOACYR T. GARCIA - S. José Calçados - E. Sto.

TÍTULOS DE Cr$ 25 000,00

GASTÃO BRAGA DE CAMPOS — Volta Redonda — E. Rio

TÍTULOS DE Cr$ 20 000,00

ADALGIZA GONÇALVES BRAGANÇA — Niterói
JUBER MELLO PIRES, p/s/f°. — Traj°. Morais
ARLINDO ASSIS OLIVEIRA — Nat. Carangola
JURANDYR SIQUEIRA GABETTO — Lage Muriaé
LILIA MORRISON DOS SANTOS — Campos
SEBASTIÃO FREITAS — Itaperuna — E. Rio
JOSÉ S. JUNIOR — Itarana — E. Santo
ARY MORAES BORGES - S. José Calçados - E. Sto.

TÍTULOS DE Cr$ 10 000,00

EURYPEDES CHAVES MELLO — Niterói
AGENOR BATISTA ESTEVES - Carapebus - E. Rio
JOSÉ EXPEDITO AZEVEDO GOULART - Cantagalo
NOEMY VIANNA MOURA — Barra do Piraí
POMPILIO GUIMARÃES — Niterói
JUVENCINO AGUIAR, p/s/f°. — Macaé — E. Rio
EVARISTO SILVA — Campos — E. Rio
A. MARTINS DE ALMEIDA — Campos — E. Rio
JAMIL MILEIPE — Mimoso do Sul — E. Santo

ATÉ JULHO DE 1957 FORAM CONTEMPLADOS TÍTULOS NO VALOR TOTAL DE Cr$ 899.445.000,00

LISTA NOMINAL COMPLETA DOS PORTADORES CONTEMPLADOS, À DISPOSIÇÃO DO PÚBLICO NA SEDE SOCIAL, SUCURSAL OU ESCRITÓRIO, OU COM O AGENTE LOCAL.

O PRÓXIMO SORTEIO SERÁ REALIZADO DIA 31 DE AGÔSTO CORRENTE

BELGO-MINEIRA DOOU À FCP 71 MIL 200 M2

O sr. Marcial do Lago, superintendente da Fundação da Casa Popular, assinou escrituras de doação de terrenos em Monlevade (46.000 metros quadrados) e Sabará (25.200 metros quadrados), para a construção de casas destinadas aos trabalhadores daquelas cidades mineiras.

Ambas doações foram feitas pela Companhia Siderúrgica Belgo-Mineira, que assumiu o compromisso formal de urbanizar as glebas doadas, dotando-as de serviços de água e luz.

INICIO AS OBRAS

Satisfeitas estas condições, a Fundação da Casa Popular dará início imediato às obras de construção de 200 casas em Sabará (1a. etapa) e 100 em Monlevade (também 1a. etapa).

D. N. E. R. no Estado do Rio

O Ministro da Viação inspecionará, no próximo dia 25, os serviços de construção e pavimentação da Rodovia BR-57 (Volta Redonda-Três Rios) cuja inauguração está fixada pelo Presidente da República para o dia 1.º de fevereiro de 1958.

Essa estrada permitirá, com grande economia, estabelecer a ligação entre São Paulo e Vale do Paraíba com a "zona da mata" de Minas Gerais, além do "hinterland" nordestino, através da BR-4 (Rio-Bahia), e pela BR-3 (Rio-Belo Horizonte) com o interior do Estado de Minas Gerais.

DR LAURO LANA
DOENÇAS INTERNAS
Largo S. Francisco, 26, das 2 às 6 hs — Av. Copacabana 540
Das 9 às 11 horas
Telefones: 43-3801 e 57-7413

PANAIR INAUGURA NOVA AGÊNCIA

O nome do Brasil foi evidenciado de maneira mais expressiva, em Montevidéu, ao ensêjo da inauguração da nova Agência da Panair do Brasil, naquela cidade. O ato inaugural contou com a presença das figuras mais representativas do mundo oficial uruguaio, de tôda a representação diplomática brasileira, à frente da qual o embaixador Berenguer Cesar, de representantes das emprêsas congêneres e agências de viagem e turismo, além de inúmeras outras pessoas da sociedade local, e a imprensa. — Na foto, os momentos da inauguração, vendo-se alguns cartazes-propaganda da nova agência

Caridade não basta para amparar cegos

— Não podemos permanecer apenas na piedosa atitude de estender a mão às vítimas da cegueira, mal que, particularmente no Nordeste, cria terríveis desajustamentos sociais e que constitui, na atualidade, problema complexo de assistência do ponto de vista psicológico, social, econômico e profissional — declarou ontem ao DC o profa. Maria Elisa Viegas Medeiros, deputado estadual, Presidente do Centro do Bem-Estar do Cego em Pernambuco.

A parlamentar pernambucana, Diretora-Técnica de Educação Primária em seu Estado, permanecerá no Rio até o fim do mês e iniciou, ontem mesmo, a série de conversações (entrevistou-se ontem com o especialista dr. Massa Fontes e o sen. Apolônio Sales) com especialistas, técnicos, parlamentares, especialmente com o Instituto Nacional de Estaudos Pedagógicos, visando a obter amparo para a instituição que dirige, inclusive dotação orçamentária para a consecussão dos fins a que se propõe.

EDUCAÇÃO

O primeiro passo do Centro do Bem-Estar do Cego de Pernambuco, segundo informou a profa. Viegas de Medeiros, será levar avante o plano de educação primária (para menores) e artesanal (para adolescentes e adultos), seguindo métodos aplicados no Instituto Benjamin Constant, do Rio, para a recuperação social dos cegos.

Nesse sentido, na medida das possibilidades locais e com o apoio de eminentes personalidades pernambucanas, o Centro já firmou convênios com a Santa Casa de Misericórdia e com a Sociedade Beneficente dos Cegos para a criação dos citados cursos de capacitação.

SINDICATO NACIONAL DOS COMISSÁRIOS DA MARINHA MERCANTE

Reconhecido nos têrmos do Decreto-Lei 1.402 de 5 de julho de 1939
Rua do Ouvidor, 32 — Salas 2 e 3. — Tel. 23-0813
RIO DE JANEIRO

EDITAL DE CONVOCAÇÃO

Pelo presente edital, em cumprimento ao disposto no art. 9.º das Instruções aprovadas pela Portaria Ministerial n. 11, de 11 de fevereiro de 1954, convoco os associados dêste Sindicato para a votação no pleito para a eleição da Diretoria, Conselho Fiscal, Suplentes e Representantes ao Conselho da Federação Nacional dos Trabalhadores em Transportes Marítimos e Fluviais. A eleição será realizada em nossa sede sindical no dia 22 do corrente mês, funcionando a Mesa Coletora, das 10 às 18 horas.

Rio de Janeiro, 20 de agôsto de 1957.

APARÍCIO ALVES DO AMARAL
Presidente

RAIOS X
DR. VICTOR CÔRTES
Exames radiológicos em residências
TOMOGRAFIAS
Diàriamente das 9 às 11 e das 14 às 17 horas
Rua Araújo Pôrto Alegre, 70 — 9.º andar
Tel.: 22-5330

Armadores querem aumento de preço

Os armadores do pescado decretaram o "lock out", em face da impossibilidade de continuar vendendo o produto pelos preços vigentes. Desde ontem, foram suspensas as entradas de barcos pesqueiros nesta Capital, não tendo funcionado o Entrepôsto Oficial da Pesca, na Praça Quinze de Novembro.

Para resolver o caso, a COFAP deve reunir-se amanhã, quarta-feira, e considerar a proposta que lhe foi apresentada pelos interessados e que se resume na liberação do pescado na origem e aplicação posterior da chamada fórmula CDL (custo, despesa e lucro) na venda da mercadoria ao consumidor. O pescado subirá, assim, de preço porque ficará subordinado à fartura ou falta do produto, extremos que regularão a matéria.

TRÊS HORAS DE DEBATE

As conclusões acima, visando sustar o "lock out" dos pescadores, foram tomadas depois de três horas de debates, dos quais participaram representantes dos armadores, dos distribuidores de peixe, dos feirantes, dos proprietários de "boxes" do Mercado Municipal e dos próprios pescadores, numa grande assembléia realizada na sala do plenário da COFAP. Presidiu os trabalhos o coronel Frederico Mindelo, tendo estado presente, também, o delegado de Economia Popular, sr. Luis Burlamaqui. Todos expuseram os seus pontos de vista e, finalmente, o coronel-presidente da COFAP tomou o compromisso de dar uma solução ao caso dentro de 48 horas, ou seja, até amanhã, quando se reunirá o plenário da COFAP, ao qual encaminhará a proposta aprovada.

UM "ATÉ BREVE" A MR. JOHNSTON

Para um "até breve" a Mr. Eric Johnston, Presidente da "Motion Picture", que partiu para Buenos Aires, compareceu ao aeroporto do Galeão diversos amigos do visitante, dentre os quais o sr. Juan Carlos Mendez, Diretor da "Allied Artists" no Brasil. — A foto registra um flagrante tomado pouco antes do embarque de Mr. Johnston, que aparece ladeado por seu assistente e tendo à sua esquerda o sr. Carlos Mendez

LICEU IMPÉRIO
CURSOS DE CORTE, COSTURA E INTERPRETAÇÃO
ACEITAM-SE ENCOMENDAS DE MOLDES
Ensina-se a confeccionar cintos retos e anatômicos em apenas 3 aulas
Largo de S. Francisco de Paula, 26 - 12.º - ap. 1.220
(Edifício Patriarca)
Informações: CONCHITA. Telefone: 27-7157

sòmente pela PANAIR, viagens

à Europa

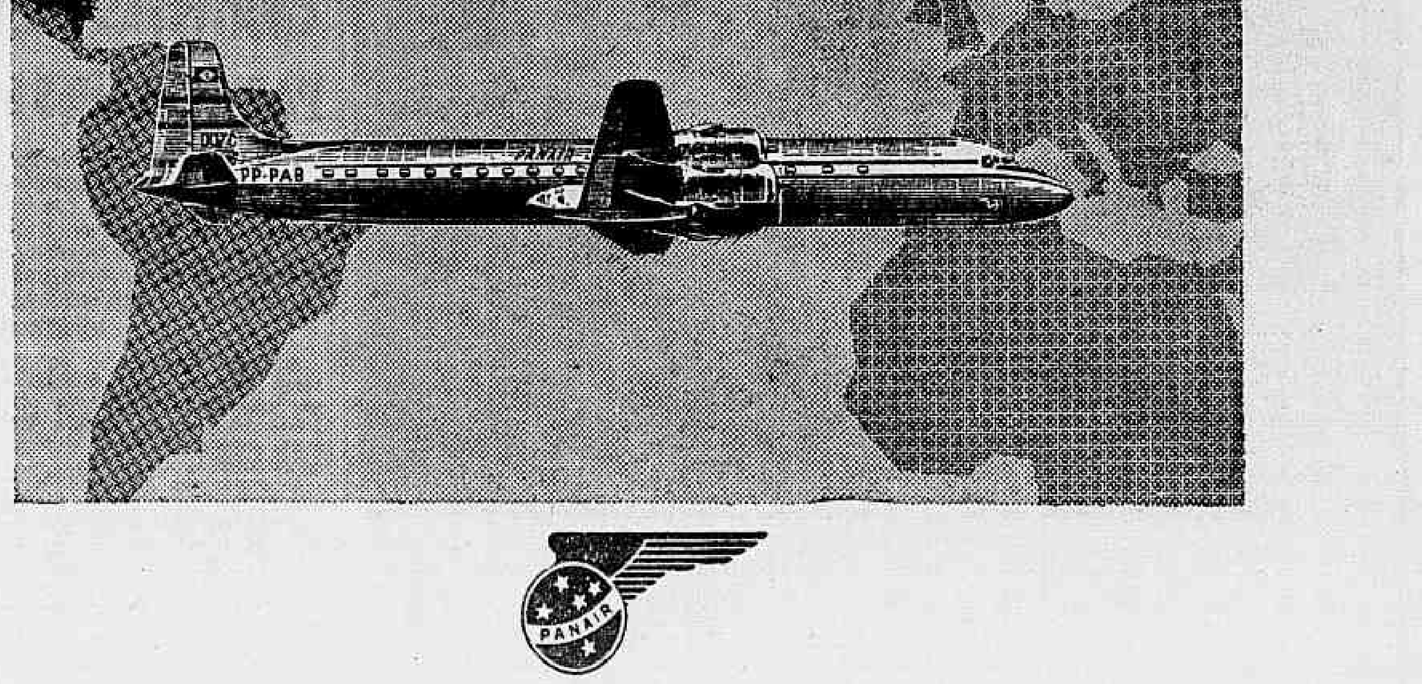

3 serviços à sua escolha

Nos DC-7C - o mais moderno avião comercial do mundo - serviço de "luxo" (com poltronas "reposette" e leitos) e serviço "turista". Nos Constellation, o serviço "econômico". Em qualquer dos três serviços, a tradicional cortezia da Panair. Informe-se em nossos escritórios ou em sua agência de viagens preferida, sobre os diferentes preços e roteiros. Utilize o CREDI-PANAIR, sòmente para a passagem ou para a VIAGEM + HOTEL.

PANAIR DO BRASIL

RIO - Av. Graça Aranha, 226 - Tel.: 22-7761
Av. Copacabana, 291 - Tel.: 37-9272
S. PAULO - Av. Ipiranga, 732 Tel.: 35-5161

Diario Carioca
O MÁXIMO DE JORNAL NO MÍNIMO DE ESPAÇO
Rio de Janeiro, terça-feira, 20 de agôsto de 1957

Desinterdição de Uruguaiana: aérea

URUGUAIANA, 19 — (Asapress) — A interdição do aeroporto local, que havia alarmado a população e provocado numerosos protestos, foi suspensa às últimas horas de sábado, restabelecendo-se totalmente o tráfego aéreo em Uruguaiana.

Quanto à ocorrência da gripe asiática na cidade, as últimas informações continuam sendo no sentido de que não existe, até agora, nenhum elemento de sua positivação. O dr. Newton Freitas, técnico do Departamento Estadual de Saúde, que aqui veio buscar material para verificação do vírus da gripe, declarou que o estado sanitário da população é satisfatório e que os técnicos do DES e do Centro de Saúde de Uruguaiana estão vigilantes.

ÚLTIMO CAPÍTULO NO CHILE

SANTIAGO, 19 — (UP-DC) — A epidemia gripal que atingiu o Chile dos últimos dias de julho aos primeiros de agôsto, tem desaparecido paulatinamente, depois de acometer o presidente Carlos Ibanez, que ontem sofreu uma recaída em Assunção, onde se encontra como hóspede oficial do Govêrno paraguaio.

As autoridades verificaram que a epidemia foi causada pelo vírus "Japão 305", mas o Ministério da Saúde Pública ainda não publicou estatística alguma sôbre o total de casos fatais. Extraoficialmente, calcula-se uma ocorrência de 600 casos, em todo o país. Nada há que confirme o registro de duas mil mortes, a que se referiu a imprensa.

PRIMEIRO CAPÍTULO NA AUSTRÁLIA

SIDNEY, 19 — (FP-DC) — Trinta pessoas morreram de pneumonia, no transcurso dos últimos dias, em Nova Gália do Sul. Há outros casos de doentes em tratamento nos hospitais da província, acreditando os médicos que êsses casos correspondam a complicações da chamada gripe asiática.

CÂMARA DARÁ À ESCOLINHA DE ARTE CR$ 400 MIL

Sabedor, pela leitura dos jornais, do drama vivido pela Escolinha de Arte do Brasil, o vereador Hugo Ramos Filho, presidente da Câmara Municipal, antecipando-se a qualquer solicitação, apresentou no projeto de orçamento municipal uma emenda que concede à escolinha uma ajuda financeira da ordem de Cr$ 400 mil.

Por outro lado o sr. Almir Tavares, Diretor do Patrimônio da PDF, foi incumbido pelo prefeito Negrão de Lima de conseguir, até o dia 30, quando será efetuado o despejo, um local no centro da cidade, que sirva para abrigar as instalações da Escolinha até à mudança para a sede a ser construída.

PARQUE GUINLE, TALVEZ

Augusto Rodrigues, o criador, animador e diretor da Escolinha de Arte tem percorrido diversos locais da cidade à procura de um, que, doado pela Prefeitura, sirva para a construção da sede. Dessas andanças o melhor local visitado pelo pintor é o Parque Guinle, nas Laranjeiras, junto ao Palácio Presidencial.

— O Parque é o ideal — disse-nos Augusto Rodrigues — porque tem tôdas as condições para a instalação de uma escola para meninos. Muitas árvores, pássaros e ar livre e sadio. Vamos submetê-lo à decisão do Prefeito.

FESTA AOS TRIPULANTES DO NAVIO-ESCOLA

PARIS, 19 (UP-DC) — Cento e cinquenta oficiais, cadetes e tripulantes do navio-escola brasileiro "Duque de Caxias" chegaram hoje a esta capital, procedentes do Havre, sendo recepcionados pelas autoridades navais francesas.

Bancário: assembléia decidirá sôbre greve

As comissões de locais de trabalho dos bancários vão se reunir, hoje, a fim de marcar a data da assembléia em que a classe deverá decidir sôbre a deflagração da greve, como único recurso capaz de lhe assegurar o aumento salarial reivindicado.

Ontem, durante a mesa-redonda realizada no gabinete do Ministro do Trabalho, banqueiros e bancários se mantiveram intransigentes, motivo por que não foi possível ao sr. Parsifal Barroso apresentar qualquer proposta conciliatória.

A EXECUTIVA

No próximo dia 23 será realizada a reunião da Comissão Nacional Executiva dos Bancários (composta de delegados de todos os Estados) com o objetivo de apreciar a situação e debater as possibilidades de deflagração da greve nacional da classe.

As assembléias estaduais estão sendo convocadas e deverão dar amplos poderes à Comissão Executiva Nacional para marcar a data da deflagração da greve.

Por êsse motivo, acreditam os líderes bancários que a reunião decisiva da Comissão Executiva será realizada na primeira quinzena de setembro.

O MINISTRO

Durante a mesa-redonda de ontem, o sr. Parsifal Barroso apelou para os líderes bancários, no sentido de que colaborem para a solução amigável do litígio. Lembrou, então, que uma greve no momento poderia ser prejudicial, uma vez que o Tribunal Regional do Trabalho poderia considerá-la ilegal e muitos bancários ficariam desempregados, face à redação da lei.

O Ministro do Trabalho apelou, ainda, para que os líderes bancários reexaminem a situação e peçam um aumento salarial em porcentagem mais reduzida, de forma a que os empregadores possam aceitá-lo.

Zoo não receberá "Ocapi" êste ano

O ocapi, animal metade girafa metade antílope, que habita o Congo Belga, raro e que, talvez por isso, exige condições especialíssimas para viver, não virá para o nosso Zoo êste ano — informou ontem, ao DC, o sr. Melo Barreto, Diretor do Jardim Zoológico.

Entre as razões que impossibilitaram a chegada do ocapi, cuja presença já de algum tempo é expressamente reclamada por crianças e adultos que visitam o Zoo, a principal é a falta de transporte marítimo ou aéreo, o primeiro pela quarentena a que estaria obrigado o animal nos portos que tocasse e o segundo pelo alto custo: cêrca de 2 milhões de cruzeiros.

OKAPI COMO E'

O Okapi que no próximo ano poderá deixar seu "habitat", a cêrca de mil quilômetros da Costa do Congo foi descoberto pelo explorador Albert Gaudry.

MUNDO EM TECNICOLOR

Uma seleção de 52 fotografias coloridas, tomadas em 42 países por Dave Forbert e Joe Barwell, de "Seleções do Rider's Digest", numa excursão que já cobriu cêrca de um milhão de quilômetros e que, no Brasil, vai de Santana do Livramento (RGS) a Nova Olinda (Amazonas), foi exposta ontem na ABI, em solenidade aberta pelo presidente da Casa, sr. Herbert Moses. Barcos junto ao Farol de Simrishamn (Suécia), Igrejinha de San Antônio (Argentina) e Moça entre Orquídeas (São Paulo), que reproduzimos acima, são algumas das mais belas e líricas cenas fixadas por aqueles virtuoses da objetiva

O PASSAGEIRO DO DISCO-VOADOR — II

Paraíba no disco ou homens apenas

SANTOS — (De Carlos Alberto Tenório, enviado especial) — A afirmação de que entre os cinco tripulantes do disco voador só havia homens, salvo a hipótese de existir alguma mulher "paraíba", em quem a transparência da malha finíssima que usavam não permitia uma identificação ostensiva, foi feita pelo professor João de Freitas Guimarães, no curso do depoimento que prestou ao DC, descrevendo a viagem interplanetária de que diz ter sido passageiro.

— "Sentei-me em um divã estofado de forma circular, modelado à parede interna do "disco" — recomeça o professor, na penumbra da varanda, a sua história. "Fechou-se, logo a seguir, a porta de baixo que nos dera ingresso. O aparelho fêz um ronco surdo, que progressivamente se tornou agudo e imperceptível.

ESTA' CHOVENDO?

"Nesse momento — prossegue — respingou água numa das vigias e indaguei do tripulante que ficara de pé, junto a mim e assim permaneceria o tempo todo, se estava chovendo. Sempre nos entendendo telepàticamente, fui informado de que o que me parecia chuva resultava da rotação, em sentido contrário, de duas peças que compõem a aeronave: uma central de forma cilíndrica e outra, o disco pròpriamente dito, formado pela reunião de duas calotas, unidas por seus bordos, onde em tôda a volta do disco, existe um tubo de filtração de raios com propriedade de promover o semivácuo em qualquer das partes do aparêlho que pode atingir até 300 metros.

ESTAVA ESCURO

Depois, a uma indagação sôbre a natureza do material de que seria construído o disco, respondeu:

— Em consequência da escuridão reinante no local não pude observar de que material era feito o aparelho, e dentro não tinha visão. Mas não eram paredes metálicas, e sim recobertas.

VERDE E AMARELO

"Nessa oportunidade — acentua — pude notar bem o meu companheiro, os tipos das pessoas que se encontravam na aeronave. Eram altas, louras, imberbes, jovens de olhar tranquilo e acolhedor, vestindo um macacão sem enfeites, de malha finíssima, tudo de côr verde, estreitando-se a indumentária no pescoço, nos punhos e nos tornozelos. Usavam calçados que me pareciam de borracha, também côr verde, e traziam os cabelos louros compridos até os ombros.

Nêsse ponto do depoimento (linearmente prestado pelo professor) sôbre a viagem interplanetária, interrompemos para um esclarecimento. Embora êsse trecho conste pròpriamente da entrevista posterior que fizemos, para fixar alguns pontos mais obscuros da narrativa, vamos antecipar a publicação do diálogo, que, então, ocorreu:

— E, eram altos?

— Sim, talvez 1 metro e 80.

— Jovens?

— Talvez de 18 anos, nunca mais que isso, dentro dos nossos cálculos biológicos.

— Do sexo masculino, todos êles?

— Exatamente.

— Como o sr. presume isso?

— Porque não tinham, aparentemente, os caracteres físicos que identificam, pelo menos de vista, as mulheres.

E completou, com um meio sorriso:

— Só se fôssem mulheres, como se diz, paraíbas.

O DISCO BALANÇOU

"Pouco depois de obter explicação da chuva — continua — que molhava as vigias e de obter referências sôbre as peças do aparêlho, êste trepidou e indaguei então qual o motivo, já que fazíamos uma viagem absolutamente segura.

Informou-me o tripulante, en-

(Conclui na 10.ª pág.)

EXIGEM OS SINDICATOS SEU DIREITO DE GREVE

Estão contra o decreto 9.070

Em virtude do Tribunal Regional do Trabalho haver considerado ilegal a gréve dos trabalhadores nas indústrias do trigo, as entidades sindicais operárias resolveram empreender um movimento de âmbito nacional no sentido de obter a revogação do decreto 9.070, que proíbe a paralisação das indústrias fundamentais.

Os trabalhadores nas indústrias do trigo voltaram ao serviço a partir das 6 horas da manhã de hoje, mas com a condição dos empregadores se comprometerem por escrito de que não se utilizarão do pronunciamento da Justiça do Trabalho para demitir os operários que participaram da greve. Se houver demissões, os trabalhadores voltarão a paralisar os serviços no próximo dia 23.

A ILEGALIDADE

O Tribunal Regional do Trabalho, em julgamento iniciado ontem às 13 horas, decidiu dar um aumento salarial de 26% aos trabalhadores nas indústrias do trigo, que reivindicavam 60%, enquanto os empregadores ofereciam 15%.

Confiante na vitória do movimento, o advogado do sindicato dos trabalhadores nas indústrias do trigo pediu ao TRT que se pronunciasse sôbre a legalidade da greve. O TRT, então, por quatro votos contra dois, decidiu considerar ilegal a paralização, com base no decreto 9.070, possibilitando os empregadores demitir os operários. Votaram a favor da legalidade da greve os juízes Délio Maranhão e João Batista de Almeida.

COMPROMISSO

Ao tomarem conhecimento do pronunciamento do TRT, os grevistas foram procurar o ministro Parsifal Barroso, a fim de obter garantias contra as possíveis demissões. Em virtude do adiantado da hora, porém, o Ministro do Trabalho só pôde avistar-se com o diretor do Moinho Fluminense, que se comprometeu verbalmente a não punir os grevistas.

Durante a assembléia à noite no João Caetano porém, os grevistas exigiram que fôsse obtido um compromisso das autoridades de que não seriam punidos.

Uma comissão de grevistas, acompanhada pelo deputado Aarão Steinbruck, e dirigentes da Confederação Nacional dos Trabalhadores nas Indústrias, foi avistar-se com o sr. Parsifal Barroso, que se encontrava na sede do PTB e dêle obteve o compromisso de que ainda hoje promoveria uma audiência com os diretores de moinhos para evitar demissões em massa.

DÍVIDA NÃO FOI PAGA: CABOCLA JUREMA

Numa tentativa de expulsar o "espírito ruim" e das trevas que ronda a casa nº 399, da Rua La Paz, a Cabocla Jurema, invoca por Ogum

Importações para deter especulação

Em face da ostensiva especulação de produtores e varejistas, a COFAP resolveu intervir no mercado da manteiga, do milho e do arroz, pelo que o coronel Frederico Mindelo determinou fôssem importados êsses produtos.

Assim, dos Estados Unidos da América, para pagamento dentro do convênio Brasil-EE. UU, virão, de imediato, duas mil toneladas de manteiga; cem mil sacos de arroz, tipo "bleu-rose" extra, ao preço de 540 cruzeiros a unidade posta no Pôrto desta capital, para pagamento em cruzeiros, com opção para mais mil sacas; cem mil sacos de milho, com opção para mais cem mil, de procedência paraguaia, para pagamento em cruzeiros, 30 dias após a chegada, na base de 560 cruzeiros, a unidade, posta no Pôrto do Rio.

TAMBÉM CEBOLAS

A COFAP está esperando para os próximos trinta dias grandes remessas da produção de

(Conclui na 10.ª pág.)

Preço de remédio: USA quer contrôle

Com o objetivo de obter o contrôle absoluto sôbre os preços dos remédios em todo o mundo, os laboratórios norte-americanos de produtos químicos e farmacêuticos pretendem propôr um convênio para registro internacional de patente das fórmulas.

Atualmente não existem patentes internacionais de fórmulas. Os laboratórios registram apenas as marcas de seus produtos, estabelecendo a concorrência, que possibilita preços mais accessíveis aos consumidores.

DESCONTENTAMENTO

Os laboratórios norte-americanos pretendem propor o patenteamento das fórmulas durante o Congresso Pan-Americano de Farmácia e Bioquímica, que se realizará no próximo mês de novembro, em Washington.

Os representantes dos laboratórios latino-americanos, porém, sabedores das intenções norte-americanas se preparam para defender seus interêsses.

Se obtiverem a aprovação de sua proposta, os laboratórios norte-americanos conseguirão sufocar tôda a indústria químico-farmacêutica da América Latina, que se serve das fórmulas obtidas nos grandes centros de pesquisas científicas dos Estados Unidos e da Europa, principalmente.

O temor dos laboratórios latino-americanos, agora, reside na possibilidade de que através de suas sucursais os norte-americanos consigam infiltrar elementos de sua confiança nas outras delegações, a fim de obter a aprovação da proposta de patenteamento das fórmulas.

CIENTISTAS PREFEREM AS FIRMAS PARTICULARES E DEIXAM GOVÊRNO

O Govêrno está encontrando dificuldades em desenvolver seus planos de pesquisas científicas, em virtude dos obstáculos impostos pelos Estatutos dos Funcionários Públicos, no que concerne às formas de pagamento dos servidores do Estado.

Para estudar a questão, os membros do Conselho Nacional de Pesquisas promoverão uma reunião no próximo dia 22, com os reitores das universidades e os Ministros de Estado.

REATORES ATÔMICOS

A maior preocupação do govêrno consiste nas dificuldades que está encontrando para contratar técnicos em energia atômica, capazes de fazer funcionar os reatores já adquiridos.

O reator da Universidade de São Paulo deve entrar em funcionamento em princípios do próximo mês de setembro, em virtude de disposição de alguns cientistas, que para tanto colocaram em plano secundário o problema financeiro.

Pretendem os responsáveis pelos setores de pesquisas científicas encontrar uma capaz de assegurar remuneração condigna aos técnicos contratados.

FOGEM DO GOVÊRNO

Segundo informações obtidas pelo DC em vários ministérios, o serviço público vem encontrando as mais sérias dificuldades para admissão de técnicos em qualquer setor.

As falhas atualmente apontadas nos serviços do Estado são atribuídas à falta de técnicos capazes. Os técnicos e cientistas preferem as emprêsas particulares onde obtêm remuneração muito mais elevada.

PRATOS QUE O FANTASMA JOGOU

Querendo descontar a dívida contraída com alguém da terra, o fantasma desforra-se quebrando pratos, xícaras e cuias, como na foto vemos alguns dos poucos que foram salvos

Fantasma cobra dívida em Lucas

"Em nome de São Jorge, não entra ninguém aqui dentro". Com essa exclamação D. Sinhá tentou seguidas vêzes impedir que um fantasma intranquilizasse mais sua casa, e outras tantas verificou sua impotência, pois os copos se foram quebrando, as lâmpadas apagando, as mesas, fogão e armários se movendo, tudo sob comando, ao que ela presume, do fantasma que há cêrca de uma semana localizou a residência do sr. Silvino Maximonte, na Rua La Paz, 399, em Parada de Lucas.

Recorrendo à instância superior, o vizinho Olavo José Barbosa socorreu D. Sinhá e seu atormentado marido, acenando um crucifixo e fazendo inscrever uma cruz nas lâmpadas que ainda restavam, ante o que o fantasma entrou em recesso, já que, segundo D. Sinhá, "ninguém pode mais que Zambi".

BÊNÇÃO: INTERVALO

Além da quebra de pratos, copos e outros utensílios, a nefasta ação do fantasma de Parada de Lucas estendeu-se a corpos menos brutos, como o de Jerônimo, de treze anos, neto de dona Sinhá, cujo colchão foi queimado parcialmente, depois de molhado em querosene.

Ante tanta travessura ou crueldade, dona Sinhá reclamou a presença de um religioso em sua casa e lá compareceu um padre da Igreja do bispo de Maura. Disse ela ao reporter do DC que, enquanto o sacerdote estêve em sua casa a fazer as requeridas benzeduras, nada sucedeu; tão logo saiu, entretanto, voltou a suceder o mesmo de antes. Está assim convencida de que é necessária a comunhão de muitos crentes para fazer a incômoda visita desistir de seu intento de cobrar as dívidas que, segundo a cabocla Jurema, são o motivo de sua presença em Parada de Lucas.

CABOCLO ARI CONCORDA

Também o caboclo Ari diagnosticou dívida ao fantasma para explicar sua presença em casa de dona Sinhá; e a todo momento repetia, e o reporter do DC anotou-lhe a frase: "Alguém nesta casa deve alguma coisa a êsse espírito".

O PARANÁ QUER TROCAR O CAFÉ PELO TRIGO

O Paraná deverá substituir, gradativamente, sua monocultura cafeeira por uma policultura mais vantajosa e que não se veja periòdicamente ameaçada pelo fenômeno das geadas. E essa nova cultura que, ao contrário da do café, se beneficia com as violentas quedas de temperatura, será o trigo.

Essa revelação foi feita por um agricultor paranaense, sr. Plínio Couto que presentemente está no Rio, tratando do assunto e que acrescentou será instalado, brevemente, em Londrina, um moinho com capacidade de moagem diária de 90 toneladas de trigo, pela fusão de duas entidades moageiras que seriam localizadas em Apucarana (30 toneladas) e na própria Londrina (60 toneladas).

COOPERATIVA, TAMBÉM

Uma cooperativa de triticultores, por outro lado, será imediatamente instalada de conformidade com determinação do diretor do Serviço de Economia Rural, o que leva a prever, para dentro dos dois próximos anos, esteja o norte do Paraná produzindo safras de 600 a 800 mil sacas anuais.

O sr. Plínio Couto, justificando a nova política agrícola do seu Estado, disse que a incerteza e os percalços que a monocultura cafeeira, a par de suas portentosas vantagens, acarreta para o norte paranaense, é que levaram os seus coestaduanos a pensarem sèriamente numa atividade agrícola infetada pelas geadas.

Tudo bem legal no concurso de piano

— Não há nenhuma informação verídica no noticiário de alguns jornais com relação ao possível fracasso (por descontentamento de candidatos e juízes) do Concurso Internacional de Piano — declarou ontem, ao DC, a professora Maria Augusta Menezes Oliva, diretora artística do certame que se desenvolve no Teatro Municipal.

Informando que tanto o maestro Eleazar de Carvalho como Marguerite Long participarão do Grande Juri na fase decisiva do concurso, acrescentou a professora Menezes Oliva: — A pianista Guiomar de Novais só deixou de participar do Juri, nesta fase, porque dará, em São Paulo, no dia 24, um concêrto que não pode ser adiado.

NINGUÉM SE RETIROU

— Pode dizer por seu jornal — prosseguiu a diretora artística do certame de piano — que nenhum candidato ou juiz se retirou do concurso. Seria até engraçado que os concorrentes, que deixaram suas longínquas terras

(Conclui na 10.ª pág.)

ASSALTANTES NA CADEIA

José dos Santos e Maurício Gonçalves terão de pagar multa no valor de 3.000 cruzeiros e, o primeiro, cumprir 9 anos e seis meses de reclusão, cabendo ao segundo, 6 anos e 1 mês, também de reclusão, de acôrdo com sentença proferida pelo Juiz da 25a. Vara Criminal.

Ambos foram presos e processados por, no dia 13 de março de 1957, exatamente às 18,30 horas, na Praça Quinze de Novembro, agredirem e assaltarem Jair de Barros e Pedro Rosanti.

NADA DECIDIDO CLUBES X MARACANÃ

A proposta do pagamento pelos clubes de 12% da renda bruta das bilheterias à ADEM somada ao custeio do pessoal móvel dessa autarquia, com a condição de serem liberados os preços dos ingressos, foi apenas o que resultou da reunião (secreta e das mais prolongadas de que se tem notícia até hoje dos presidentes de clubes cariocas, que vêem na foto pouco antes do concilibúlo. O público terá, assim, que aceitar como principal praça de esportes do Rio o Estádio do Vasco, enquanto se prolongarem os (certamente prolongados) debates da Câmara Municipal em tôrno da Mensagem do Prefeito que conterá a citada proposta e vicejar como nunca o gramado do Maracanã

FILHAS DE MARIA EM CONSAGRAÇÃO

A Igreja de Nossa Senhora da Penha, cujos contornos desenhados por centenas de lâmpadas (foto) emprestavam misticismo e esplendor ao cair da tarde, foi o centro de mais um ato de fé, de rara beleza, quando as três mil Filhas de Maria das cem congregações ora reunidas no Rio, conduzindo as velas, e cantando hinos sacros, subiram domingo as escadarias embandeiradas que levam ao templo. O ato de consagração a Maria, que se realiza anualmente, teve início depois da missa e da comunhão geral, no pátio da Irmandade de Nossa Senhora da Penha, onde pregou monsenhor Leocádio Franca, diretor da Federação das Congregações Marianas, exortando as fiéis a "louvar, invocar e imitar" a sua Padroeira